

ARCHIVIO DELLA FAMIGLIA ASQUER PES DI SAN VITTORIO SEC. XVII - SEC. XX

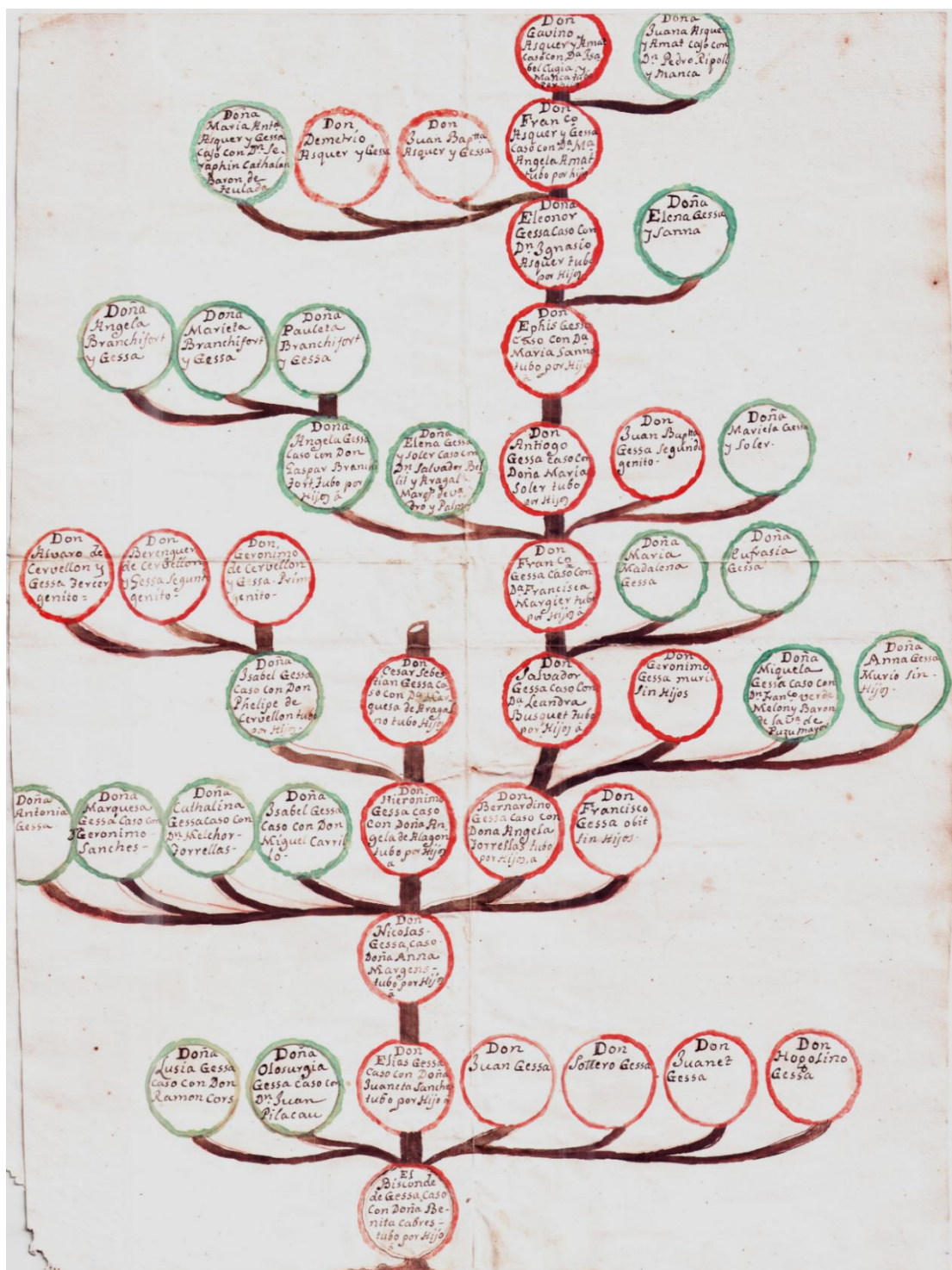

Il presente inventario è stato redatto dall'archivista dott.ssa Marianna Chiara Leone nell'ambito di un periodo di collaborazione volontaria ex art. 55 del DPR 1409/63, svolto presso l'Archivio di Stato di Cagliari sotto la supervisione scientifica del direttore dott. Enrico Trogu e concluso nel 2022. L'elaborazione informatica delle schede è stata eseguita mediante il programma Archimista 3.1.1.

In copertina: albero genealogico della famiglia Asquer-Gessa (b. 26, 310).

ARCHIVIO DELLA FAMIGLIA ASQUER PES DI SAN VITTORIO

Tipologia del livello di descrizione

complesso di fondi

Estremi cronologici

sec. XVII - sec. XX

Metri lineari

9.0

Consistenza archivistica

465 unità di primo livello collegate

CONTENUTO

Il complesso di fondi Asquer Pes di San Vittorio è un archivio familiare conservato presso l'archivio di Stato di Cagliari.

Dichiarato bene di notevole interesse il 10 novembre 1984 dalla Soprintendenza archivistica della Sardegna, fu versato in condizione di disordine nell'Archivio di Stato di Cagliari. Non risulta depositato un censimento né un elenco di versamento; pertanto, dovette essere riordinato dagli archivisti di Stato secondo il sistema all'epoca consigliato dal Ministero.

È costituito da circa 8.000 unità documentarie che si sviluppano per circa 9 metri lineari; una parte delle carte non sono in buono stato e alcune richiederebbero un intervento, inoltre in una parte considerevole di documentazione è presente l'evidenziazione della data effettuata con una penna magenta.

È composto da due nuclei di documentazione indipendenti tra loro, unificatisi quando entrarono in possesso di Gavino Asquer Pes di San Vittorio, ed ospitati nella villa di proprietà dei Pes di San Vittorio Ripoll a Tuili.

Questo grande complesso documentario è formato dalla sedimentazione delle carte relative alle vicende private e pubbliche della famiglia Asquer Pes di San Vittorio, e i suoi estremi cronologici spaziano dalla metà del XV secolo alla metà del XX secolo.

Non essendoci indizi sull'ordinamento originario, la prima fase del lavoro si è svolta effettuando lo studio del soggetto produttore e della propria genealogia, utilizzando i dati riportati nel sito www.araldicasardegna.org¹; contemporaneamente si è proceduto, schedando le singole unità documentarie, al censimento della documentazione.

Il presente inventario prende le mosse dallo studio del fondo e del soggetto produttore, effettuato in parallelo col censimento di tutte le unità documentarie.

L'analisi del censimento delle carte mostra che queste si sono stratificate, ordinandosi in due nuclei paralleli:

Le carte prodotte dalla famiglia Asquer-Gessa e affini.

Le carte prodotte dalla famiglia Pes di San Vittorio Ripoll e affini.

I due nuclei non sono innesti l'uno dell'altro ma due veri e propri confluenti di pari valore che unendosi compongono il complesso archivistico della famiglia Asquer Pes di San Vittorio. Vedremo tra poco il motivo che lo ha reso possibile, ma prima è doveroso fare un'altra premessa.

La natura degli archivi familiari di cosiddetto Antico Regime li rende particolarmente difficili da inquadrare all'interno delle categorie archivistiche. Gli archivi familiari non sono infatti né archivi di persone, che possono essere ordinati secondo le genealogie, né archivi di enti o società. Gli archivi familiari di Antico Regime oscillano tra queste due nature, tra il pubblico e il privato, e questa bivalenza doveva certamente essere mantenuta nella collocazione fisica dell'archivio nella sua fase corrente e di deposito.

Quindi per riepilogare abbiamo un complesso di fondi che è il risultato dell'unione di

¹ Integrati con i dati ricavati dalle carte dell'archivio e incrociando i dati presenti nel sito del comune di Cagliari all'indirizzo <<https://cimiteri.comune.cagliari.it/totem/index.asp>>

due grossi nuclei ed entrambi questi nuclei sono per loro natura ambigui e bivalenti in quanto oscillano tra un ordinamento che tiene conto primariamente delle generazioni e un ordinamento per categorie.

Intorno al 1940, con la morte di don Emanuele Pes di San Vittorio, i due nuclei confluirono in un unico luogo e giunsero ad avere un solo possessore: questa collimazione ha generato l'archivio posseduto da don Gavino Asquer, il cui ordinamento è quello cui si deve tendere nella stesura dell'inventario. Non solo tutta la documentazione confluisce presso don Gavino, ma anche tutta la storia familiare, dal momento che egli discende per parte di padre da don Ignazio Asquer e donna Eleonora Gessa e per parte di madre da don Pietro Pes di San Vittorio e donna Margherita Ripoll. Vediamo con ordine.

LE CARTE PRODOTTE DALLA FAMIGLIA ASQUER-GESSA E AFFINI

L'origine delle carte prodotte dalla discendenza Asquer-Gessa e affini può datarsi al 15 febbraio 1688, giorno in cui don Ignazio Asquer, figlio di una famiglia a tradizione mercantile, sposa donna Eleonora Gessa, ultima erede del feudo di Flumini Maggiore.

L'archivio originatosi da quest'unione matrimoniale contiene pertanto fin dalla sua origine le carte prodotte da ambedue le famiglie, di diversa tradizione, mercantile e feudale. Le fortune familiari, così come le carte prodotte nella loro gestione, seguono con continuità l'eredità e il titolo che si tramanda dal padre al primo figlio maschio.

Ogni generazione eredita le proprietà del feudo, dei villaggi e dei salti ad esso connessi, le case e i magazzini cittadini, e tutta la documentazione che venne ad aggiungersi progressivamente nel corso delle generazioni. Quest'ultima comprende sia le carte personali inerenti alla professione esercitata dai vari proprietari, sia i vari nuclei di carte che si innestavano nell'archivio familiare ogni volta che un nuovo componente si aggiungeva alla famiglia.

Il carattere di quest'archivio familiare, come detto, oscilla tra un archivio personale e un

archivio pubblico o di un ente. Le proprietà e il titolo feudale, con gli oneri ad esso connessi, passano con continuità di padre in figlio ma ogni nuova generazione in qualche modo filtra e plasma secondo il proprio volere la gestione del patrimonio e i documenti relativi.

A fine Ottocento la continuità di trasmissione di beni e carte ad essi relativi termina per la morte prematura di don Francesco Asquer Salazar, figlio primogenito di don Francesco Asquer Corrias. I documenti posseduti dai due Francesco Asquer - che dopo aver riscattato il feudo avevano inaugurato la nuova attività imprenditoriale della famiglia gestendo una ditta di riscossione tributi - costituiscono la parte finale delle carte della discendenza diretta Asquer-Gessa.

Come ho detto in precedenza le carte e le fortune seguivano il primo maschio rimasto in vita. Gli altri fratelli godevano, come in ogni buona famiglia feudale, di lasciti e pensioni che consentivano da una parte di preservare intatto il patrimonio fondiario e dall'altra di non lasciare gli altri eredi privi di risorse e mezzi. I nati non primi, come avvenne per don Raffaele Asquer, quinto figlio di Francesco Asquer Corrias, contraendo matrimonio univano le loro fortune con quelle di altre famiglie e portavano la loro documentazione, che confluiva nel fondo della famiglia in cui entravano.

Da qui ripartiamo per illustrare il secondo nucleo di cui si compone questo fondo.

LE CARTE PRODOTTE DALLA FAMIGLIA PES DI SAN VITTORIO RIPOLL E AFFINI

L'origine del nucleo di documentazione di proprietà della famiglia Pes di San Vittorio Ripoll può datarsi al 20 gennaio 1849, data del matrimonio tra Pietro Pes marchese di San Vittorio e Margherita Ripoll marchesa di Neoneli.

La documentazione posseduta dagli eredi Pes di San Vittorio comprendeva e comprende:

- Le antiche carte feudali dei Pes e dei loro affari in Sassari e Alghero; la famiglia dei marchesi Pes di San Vittorio, nella persona di don Domenico Pes aveva ottenuto come dono

dal re il piccolo feudo di Nughedu, Bidoni e Sorradile.

- Le carte relative ai lasciti e ai possedimenti della madre, la marchesa di Neoneli, donna Margherita Ripoll, i cui terreni acquisiti da don Michele Ripoll servirono come primo nucleo della fattoria agricola.

Per quanto riguarda la documentazione relativa ai beni feudali e alle proprietà familiari di Alghero questa dovette entrare a far parte delle carte Pes di San Vittorio Ripoll dopo il 1860, anno della morte di Giuseppe Maria Pes di San Vittorio, patriarca della famiglia, mentre la documentazione relativa ai possedimenti fondiari Ripoll, nei quali era avviata una fiorente fattoria agricola, si trovava già in proprietà di donna Margherita Ripoll.

Nel 1860, in seguito alla morte improvvisa dei genitori, Anna Maria ed Emanuele Pes di San Vittorio si trovarono a ereditare i beni e la documentazione ad essi relativa. Data la giovane età di questi ultimi, fu la famiglia allargata di zii e cugini a provvedere all'amministrazione dei beni di questi ultimi.

Furono designati tre tutori: il Marchese di Laconi don Ignazio Aymerich², zio dei minori; l'avvocato don Francesco Ballero e Carlo De Candia³ ma da quanto possiamo desumere dalla documentazione l'onere amministrativo ricadde principalmente sul Marchese di Laconi.

Nello stesso anno fu nominato amministratore speciale Simone Masala, che diede avvio, nell'interesse dei minori, a un riordino dei conti del patrimonio.

Alla fine del mandato del Marchese di Laconi come tutore dei beni dei minori, che si estese fino a ottobre del 1875, dovettero essere realizzati i quaderni rendicontanti i diversi aspetti dell'amministrazione chiamati "Contabilità dei Minori di San Vittorio".

2 Ignazio Aymerich V marito di Maria Teresa Pes, sorella di Pietro Pes. Nel 1848 fu nominato senatore del regno di Sardegna, marchese e sindaco di Laconi, consigliere comunale e provinciale di Cagliari, fu capo dello stamento militare.

3 Carlo De Candia (Ca 28.12.1803 - Ca 6.6.1862), cartografo e comandante generale delle truppe in Sardegna, fu fratello del celebre tenore Mario de Candia nonché cognato di Ignazio Aymerich, in quanto aveva sposato nel 1832 Cristina Aymerich. Alla morte di quest'ultimo la co-tutela passerà al figlio Stefano.

Vedi albero genealogico famiglia Aymerich pubblicato nella pagina Araldica Sardegna raggiungibile al link http://www.araldicasardegna.org/genealogie/alberi_genealogici/albero_5disc_ign2_aymerich.htm

A fine 1875, come detto, finisce la tutela di don Ignazio Aymerich. Fu restituita la piena proprietà dei beni a don Emanuele Pes, che amministrò il patrimonio anche per conto della sorella, donna Anna Maria. In seguito, dopo il matrimonio con don Raffaele Asquer, la gestione dei beni comuni ereditati dai fratelli Pes-Ripoll divenne probabilmente congiunta. Dall'analisi della documentazione depositata in Archivio di Stato è stato possibile individuare due periodi differenti di gestione patrimoniale: uno che va dal 1875 al 1890 e un altro dal 1890 al 1920. Nel primo periodo l'amministrazione fa capo al solo don Emanuele Pes e vengono utilizzati i metodi ereditati dall'amministrazione di Simone Masala: si compilano ancora i quaderni "Contabilità", non più dei Minori ma dei fratelli, e lo stesso Masala compare in più documenti come attore. Nel 1885 donna Anna Maria Pes di San Vittorio sposa don Raffaele Asquer, ma è dopo il 1890 che possiamo riscontrare nelle carte il momento in cui l'ordinamento dei dati relativi all'amministrazione della fattoria agricola di Tuili tiene conto del nuovo arrivato, e le carte infatti sono ordinate in "Amministrazione del Marchese", riferito a don Emanuele Pes, e in "Amministrazione del Visconte", riferito a don Raffaele Asquer. Molto probabilmente le carte presenti nell'attuale fondo sono quelle provenienti dall'archivio di don Emanuele Pes, in quanto anche per quanto concerne la corrispondenza, a fronte delle numerose missive e minute prodotte dal Pes, le poche lettere di pertinenza Asquer sono lettere inviate da questi al fattore di Tuili, e presumibilmente conservate da quest'ultimo, segno che solo interessi comuni, gravanti sulla fattoria agricola continuavano ad essere amministrati dal fattore comune.

Nel 1892, con la morte di don Francesco Asquer Corrias, il più anziano figlio maschio superstite, Raffaele, marito di donna Anna Maria Pes di San Vittorio, ereditò il titolo di Visconte e portò presso l'abitazione dei Pes di San Vittorio la documentazione della famiglia Asquer-Gessa.

Alla morte di don Raffaele Asquer, nel 1934, il primogenito don Francesco ereditò il titolo di Visconte ma non il patrimonio documentario della famiglia. Possiamo pertanto ipotizzare che l'archivio Asquer-Gessa rimase custodito nella residenza di don Raffaele Asquer a Tuili.

Le carte prodotte dalla discendenza Pes di San Vittorio-Ripoll e affini erano di proprietà

del fratello di Anna Maria, don Emanuele Pes di San Vittorio, ed erano con ogni probabilità conservate nella grande villa di famiglia a Tuili, di proprietà dello stesso.

Don Emanuele morì celibe e i suoi beni, al momento della sua morte avvenuta nel 1940, passarono ai nipoti, i nove figli di Raffaele e Anna Maria. Sappiamo che la villa dei Pes di San Vittorio-Ripoll a Tuili, alla morte dello zio diventò di proprietà del nipote don Gavino Asquer Pes di San Vittorio, e che probabilmente fu lui, una volta divenuto proprietario, a ospitare in essa anche la documentazione Asquer-Gessa.

Invero non sappiamo in quale modo sia stata fatta la divisione ereditaria, sappiamo solo che l'ultimo gruppo di carte, ultimo dal punto di vista cronologico, conservato in Archivio di Stato di Cagliari, appartiene a don Gavino Asquer, quarto figlio della coppia, medico e sindaco di Tuili. È molto probabile che don Gavino Asquer, ereditando dallo zio la casa e i terreni agricoli di Tuili, sia venuto in possesso, inconsapevolmente o meno, anche della documentazione di ascendenza Pes-Ripoll che doveva essere conservata al suo interno.

Don Gavino Asquer ebbe un unico figlio, don Emanuele Asquer Aymerich, che ereditò alla morte del padre i beni e la villa di Tuili e quindi probabilmente le carte in essa contenute. La storia dell'archivio nel passaggio tra Gavino Asquer e il figlio Emanuele si fa più complicata in quanto non abbiamo nessun tipo di documentazione a supporto. Ciò che si può affermare con certezza è che una parte del fondo Asquer-Pes, raccolto in maniera disordinata, fu ritrovato presso un antiquario di Cagliari, contingentato in circa quaranta scatole, ma un'altra parte di questo fondo dovette rimanere conservata a Tuili.

Sappiamo infatti, grazie alle carte conservate nell'archivio della Soprintendenza Archivistica della Sardegna, che il 13 dicembre 1984 fu compiuta dai funzionari della soprintendenza un'indagine ispettiva nella villa di proprietà dello stesso Emanuele Asquer.

Il giorno 13-12-1984 è stato effettuato un sopralluogo all'archivio privato Asquer. La documentazione [...] è conservata disordinatamente, parte in un armadio metallico ed in un armadio ligneo situati in due vani al pianterreno della villa di proprietà di Don Emanuele Asquer e parte in un altro armadio ligneo sito invece al primo piano della suddetta villa. Per mancanza di tempo non è stato possibile censire quest'ultima parte ma, d'accordo col proprietario dell'archivio, si è deciso di effettuare, non appena possibile, un'altra visita per completare il censimento della restante

documentazione, segue la lista dei documenti censiti.

Se da un lato la lista dei documenti censiti dai funzionari della Soprintendenza descrive alcune pergamene che oggi non risultano conservate nell'Archivio di Stato di Cagliari, dall'altro offre supporto alla nostra teoria, ovvero che le carte Asquer-Pes di San Vittorio fossero conservate tutte assieme nella villa di Tuili, in quanto troviamo nell'elenco documenti di sicura provenienza Asquer-Gessa.

Non è dato sapere cosa sia successo dopo quest'indagine ispettiva, né che fine abbiano fatto i documenti ivi descritti; grazie all'archivio della Soprintendenza dei Beni Culturali e del paesaggio sappiamo che la villa di Tuili fu dichiarata bene vincolato il 31 marzo 1983 e poi venduta al comune dello stesso paese. Con i dati in nostro possesso è impossibile ricostruire in quale modo la documentazione sia arrivata da Tuili presso l'antiquario di Cagliari dove nel settembre del 1984 fu rinvenuta dai funzionari della Soprintendenza.

STORIA ARCHIVISTICA

Il complesso di fondi della famiglia Asquer-Pes di San Vittorio è composto da circa 8.000 unità documentarie la cui documentazione spazia dal XV al XX secolo. Prevalentemente composto da contratti, scritture private, documenti amministrativi e contabili, lettere, minute di lettere, sentenze, certificati di nascita, di battesimo, di morte, volumi a stampa e alcuni componimenti poetici.

Delle vicende di questo archivio prima della sua scoperta nel 1984⁴, poco o nulla si conosce con certezza. Dopo la dichiarazione di notevole interesse fu contingentato dagli archivisti in circa 40 pacchi dal peso totale di 170,300 kg e versato, senza un elenco di versamento, in Archivio di Stato di Cagliari.

L'archivio privo di strumenti di corredo fu versato in disordine, in pessime condizioni di conservazione: probabilmente a causa del carattere emergenziale venne conservato senza

⁴ Furono prodotte due dichiarazioni di notevole interesse; una notificata a Sandro Lai il 26 settembre 1984, sostituita dalla notifica a Lucia Porcu il 10 novembre dello stesso anno.

che venisse prodotto un inventario, e le carte furono ordinate cronologicamente e organizzate⁵ per argomenti omogenei denominati: “Il feudo”, “Amministrazione delle proprietà”, “Azienda Tuili”, “Cause”.

Si è ritenuto opportuno, data la particolarità e la complessità dell’archivio, adottare una schedatura analitica preinventariale di tutto il materiale documentario.

La schedatura è stata effettuata con l’ausilio del software *Microsoft Excel*. È stata creata una tabella di dati contenenti le indicazioni per riportare per ogni singolo documento analizzato i dati archivistici essenziali:

- Numero progressivo dell'unità documentaria
- Collocazione fisica
- Scatola
- Regesto
- Lingua⁶
- Data
- Stato di conservazione
- Note (nomi, luoghi, cariche)

Per ogni singolo documento sono state compilate le celle riportanti i suddetti dati. Il lavoro di censimento ha provveduto inizialmente ad assegnare un numero di corda provvisorio a ciascuna unità documentale, senza effettuare spostamenti all'interno delle scatole. Si evidenzia che sono state trovate alcune camicie originali, le quali hanno reso possibile la ricostruzione di alcuni fascicoli.

Parallelamente si è provveduto allo studio del soggetto produttore, del periodo storico e delle varie istituzioni e cariche che con esso entrarono in contatto, sono state esaminate e riordinate le informazioni genealogiche delle famiglie Asquer-Gessa e Pes di San Vittorio-Ripoll, utilizzando i dati riportati dal sito web *AraldicaSardegna* e dal cimitero di Cagliari, per quanto riguarda i soggetti ivi sepolti.

⁵ All’interno delle carte del fondo è stata trovata una copia della Circolare Ministero dell’Interno N. 39/1966 Direzione Generale degli Archivi di Stato, ufficio Studi e Pubblicazioni, *Norme per la pubblicazione degli inventari*.

⁶ Le lingue utilizzate sono: italiano, latino e castigliano – in quest’ultimo sono presenti alcune voci lessicali in catalano.

Alla fine del lavoro di censimento è stata proposta una nuova collocazione delle carte, che tenesse conto dei vincoli sottesi alle stesse per meglio avvicinarsi alla collocazione originaria. Per consentire la reversibilità del lavoro sono state ricontrollate tutte le unità documentarie e sono state “marcate” con delle camicie riportanti i dati della collocazione archivistica effettuata dopo il versamento. La documentazione è stata ordinata in due sezioni relative ai due nuclei distinti di documentazione descritti nell'introduzione: quello attinente alle carte della discendenza Asquer-Gessa e affini e quello della discendenza Pes di San Vittorio e affini. Queste sono divise in serie, in sottoserie, in fascicoli e, per le più articolate, in sottofascicoli.

Il lavoro di censimento e di studio ha consentito, per le carte di provenienza Pes di San Vittorio Ripoll, di ricostruire quella che doveva essere l'organizzazione coeva in serie, sottoserie e fascicoli. Questa ricostruzione è stata possibile grazie al lavoro di Simone Masala, amministratore speciale dei beni dei minori, che ha lasciato tracce della sua attività archivistica, testimoniata da una grande quantità di camicie coeve e soprattutto dalla sottoserie “Contabilità dei minori” che ha mostrato gli aggregati logici utilizzati per la gestione del patrimonio Pes-Ripoll.

Masala dovette riorganizzare il sistema di gestione del patrimonio Pes-Ripoll e quindi riordinare e organizzare anche l'archivio stesso. L'ordinamento dato dal Masala fu tenuto anche da don Emanuele Pes, come mostra la continuità delle serie e delle sottoserie.

Per quanto riguarda le carte di provenienza Asquer-Gessa, almeno per gli anni più antichi della documentazione i tenui vincoli rimasti tra le carte hanno consentito una parziale ricostruzione delle serie. I fascicoli sono stati ordinati nella serie: “Carte del feudo” e in quella “Carte di famiglia”.

La serie “Carte del feudo”, conserva ordinate cronologicamente la documentazione prodotta per l'amministrazione del feudo, gestito tramite il ricorso ad amministratori stanziati in loco che annotavano e conservavano la documentazione rendicontante la loro gestione, contiene le carte residuali prodotte durante gli anni del riscatto del Feudo e le carte dell'amministrazione della giustizia.

La serie “carte della famiglia”, contiene le carte degli affari che si svolgevano in Cagliari:

pagamenti alle maestranze, quietanze di legati religiosi e famigliari, note coi negozianti che la famiglia Asquer Gessa conservava dopo avere annotato i dati salienti nel verso. Divisa in quattro sottoserie⁷ determinate dalla cesura causata degli avvenimenti che sconvolsero le vicende famigliari durante il viscontado di Francesco Maria Asquer.

La serie “speculazioni, altre rendite” conserva ordinati in fascicoli le carte relative al carattere imprenditoriale della famiglia che alimentava i propri redditi con l’affitto delle numerose proprietà immobiliari in Cagliari, con la gestione delle tonnare e con la vendita commerciale di diversi prodotti.

La serie delle carte private appartenute visconte don Francesco Maria Asquer: “carte della difesa dell’Isola” “*privata impensa*, carte della professione” e la serie delle carte dell’attività di Francesco Asquer Corrias e del figlio Francesco Asquer Salazar, che raccoglie la documentazione relativa alle esattorie, è stata mantenuta la sottoserie dedotta dalla cartella coeva “esattorie”.

L’ordinamento così dato è stato riversato, per garantire il rispetto degli standard archivistici, adoperando il programma Archimista 3.1.1 e data la storia delle carte e la natura del soggetto produttore familiare, allo scopo di non creare ulteriori confusioni sul soggetto produttore delle carte, il fondo è stato denominato “Archivio della famiglia Asquer Pes di San Vittorio”.

⁷ Carte della casa Asquer Gessa, carte dell’amministrazione del patrimonio del visconte, carte della casa Asquer Gessa al rientro della piena proprietà dei beni e carte dei conti coi diversi creditori.

BIBLIOGRAFIA

- AA.VV., *Storia d'Italia*, Volume 10, *La Sardegna Medievale e moderna*, a cura di J. DAY, B. ANATRA, L. SCARAFFIA, Torino, 1984.
- AA.VV., *Storia manoscritta dei feudi*, vol. II, *Il Feudo di Flumini Maggiore*, manoscritto in Archivio di Stato di Cagliari.
- BOSCOLO, A., 1967 = *Il feudalesimo in Sardegna*, in «Testi e documenti per la storia della questione sarda», a cura di Alberto Boscolo, con testi di Arrigo Solmi *et alii*, Cagliari 1967.
- BRIGAGLIA, M.; MASTINO, A.; ORTU, G. G., 2002 = *Storia della Sardegna*, Voll. 4: dal 1700 al 1900. Roma-Bari, 2002.
- CARTA, L., 2000 = *L'attività degli stamenti nella sarda rivoluzione*, a cura di Luciano Carta, in «*Acta Curiarum Regni Sardiniae*», Consiglio regionale della Sardegna, Cagliari, 2000.
- CORRIAS, V., 1996 = *Fluminimaggiore, villaggio del feudo Gessa-Asquer, 1421-1839*, 1996.
- FLORIS, F.; SERRA, S., 2007 = *Storia della nobiltà in Sardegna: genealogia e araldica delle famiglie nobili sarde*; presentazione di Alberto Boscolo, Cagliari, 2007.
- PAOLETTI, C., 2011 = *La marina sabauda dal 1796 alla Restaurazione*, in «Bollettino d'archivio dell'Ufficio Storico della Marina», anno XXV, n. 3, ottobre 2011.

ALTRI FONDI DOVE È POSSIBILE TROVARE DOCUMENTAZIONE ASQUER PES DI SAN VITTORIO

- CONSERVATORIO DELLE MONTALVE DI S. JACOPO DI RIPOLI, Firenze, 1626 - 1886
- ARCHIVIO COMUNE DI CAGLIARI, *Carte del sen. Ignazio Aymerich*, 1841 - 1878.
- ARCHIVIO COMUNE DI CAGLIARI, *Libreria Sanjust*, ms. 1, *Registro. Reggimento Asquer ossia Flumini*, cc. 42-42v.
- ARCHIVIO DI STATO DI CAGLIARI, *Segreteria di Guerra*.
- ARCHIVIO DI STATO DI CAGLIARI, *Regie Provvisioni*, Vol. XVIII, carta 2 e Vol. XXIX, carte 80-82v (causa Villarios), Vol. XXIV, carta 139 (sequestro a Tunisi) Vol. XXXV, carte 195 e 196v (Sequestro Patrimonio, debiti coi fratelli)

ALBERI GENEALOGICI⁸

Albero genealogico della famiglia Asquer – Tavola I

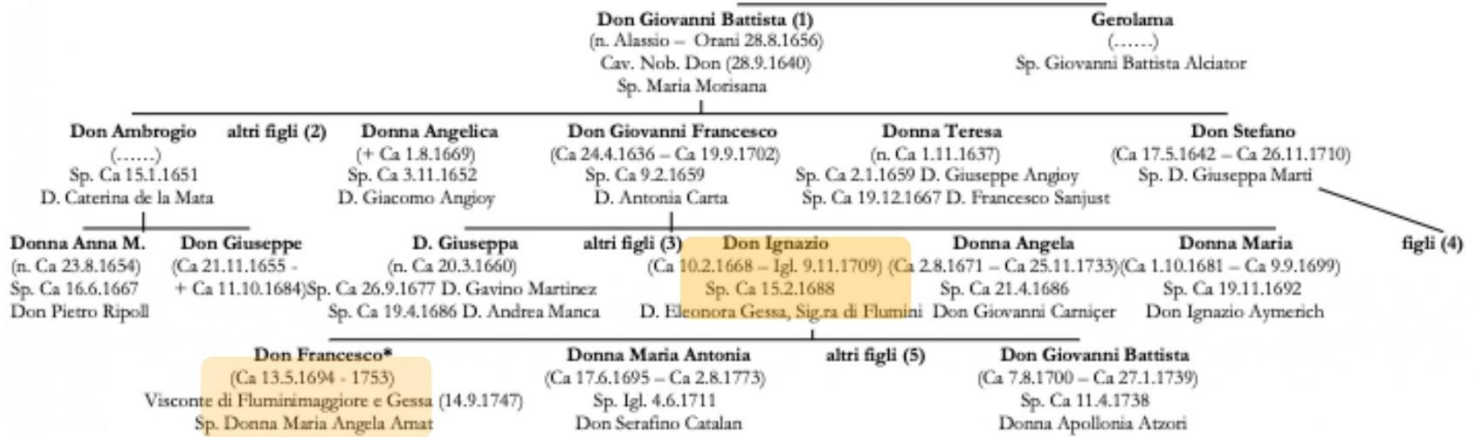

Discendenza di Francesco (1694 – 1753) – Tavola II

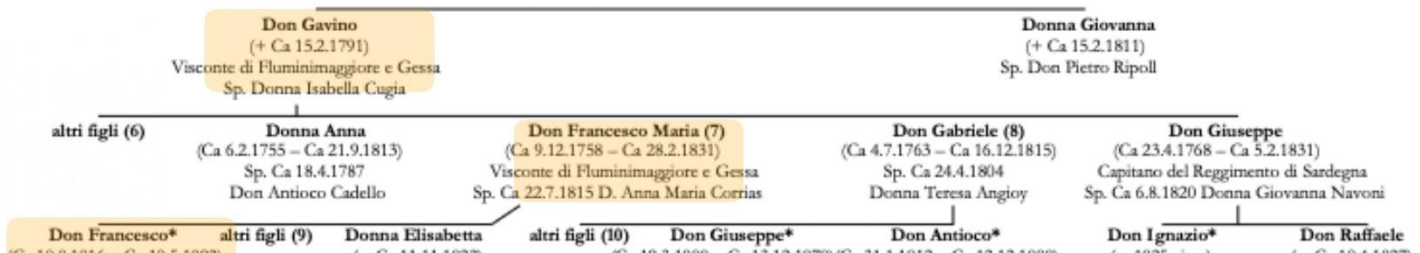

Discendenza di Francesco (1816 – 1892) – Tavola III

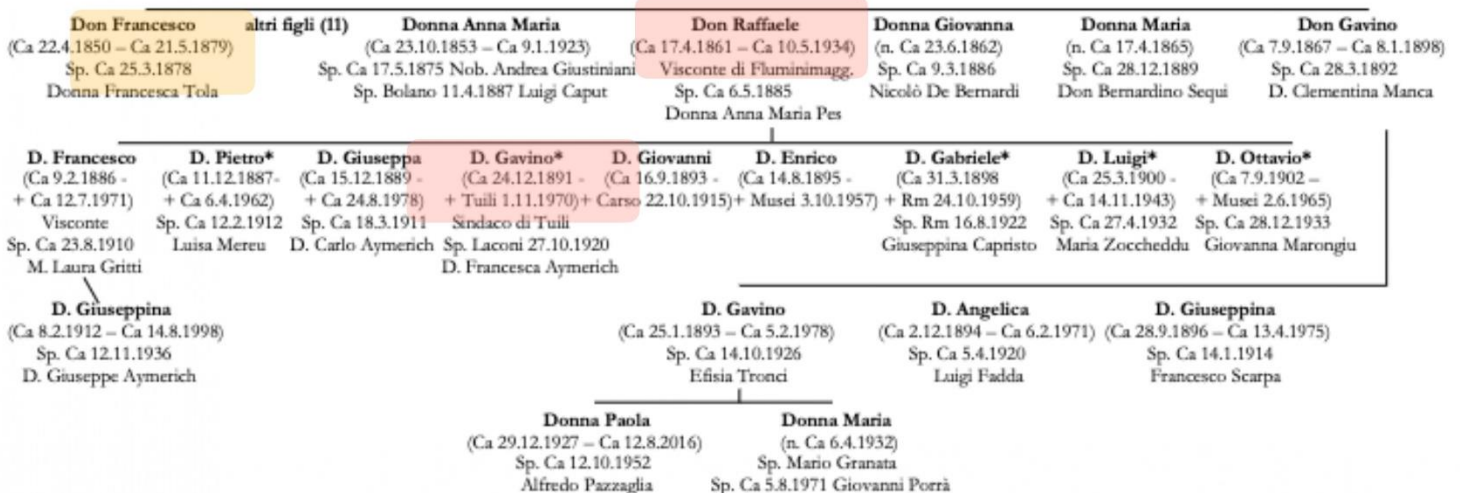

⁸ Estratti con qualche integrazione dal sito <http://www.araldicasardegna.org>
http://www.araldicasardegna.org/genealogie/alberi_genealogici/albero_famiglia_asquer.pdf
http://www.araldicasardegna.org/genealogie/alberi_genealogici/albero_famiglia_pes3_sanvittorio.pdf
http://www.araldicasardegna.org/genealogie/alberi_genealogici/albero_famiglia_ripoll.htm

Famiglia Pes di San Vittorio

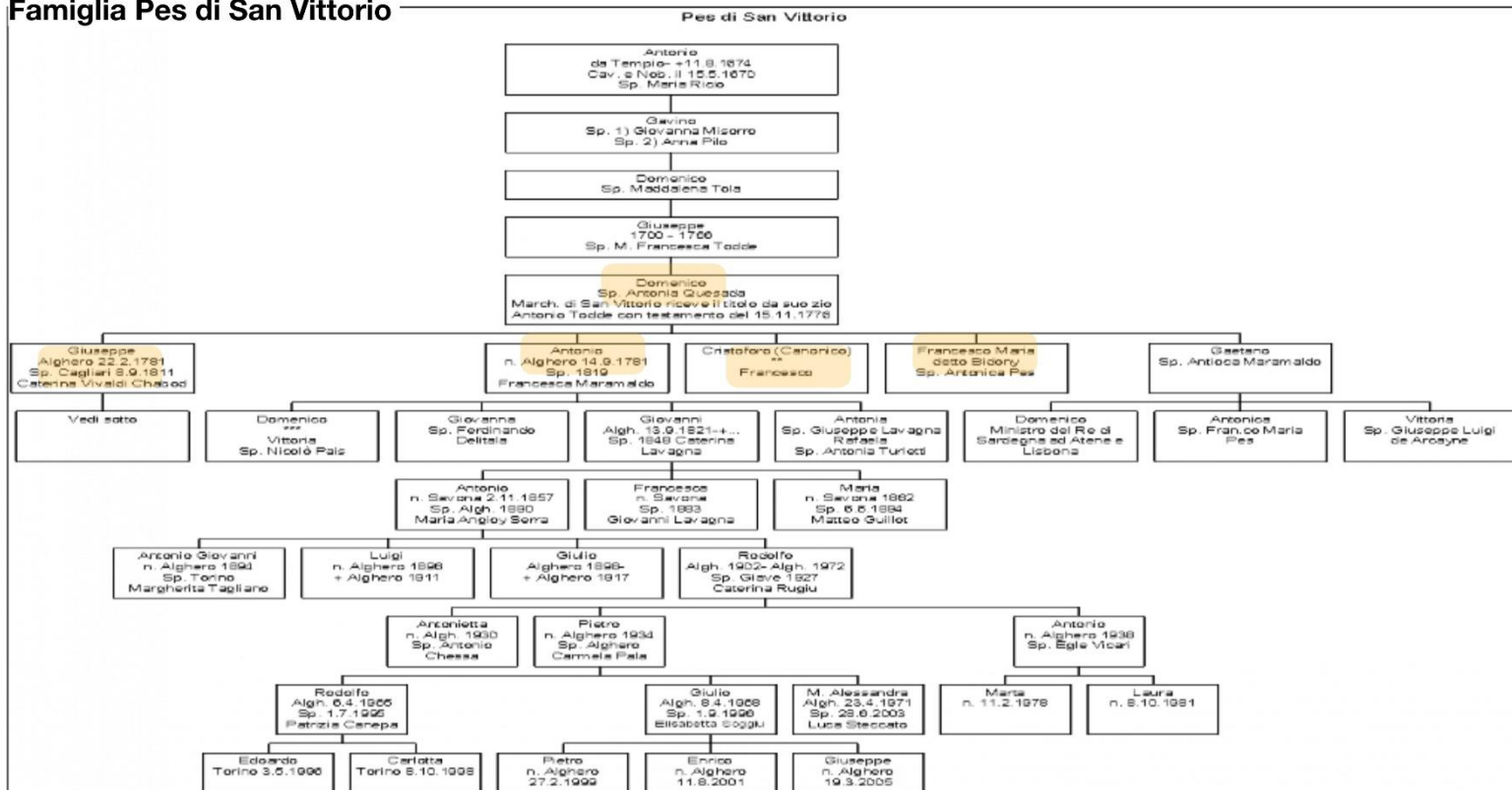

Famiglia Ripoll di Neoneli

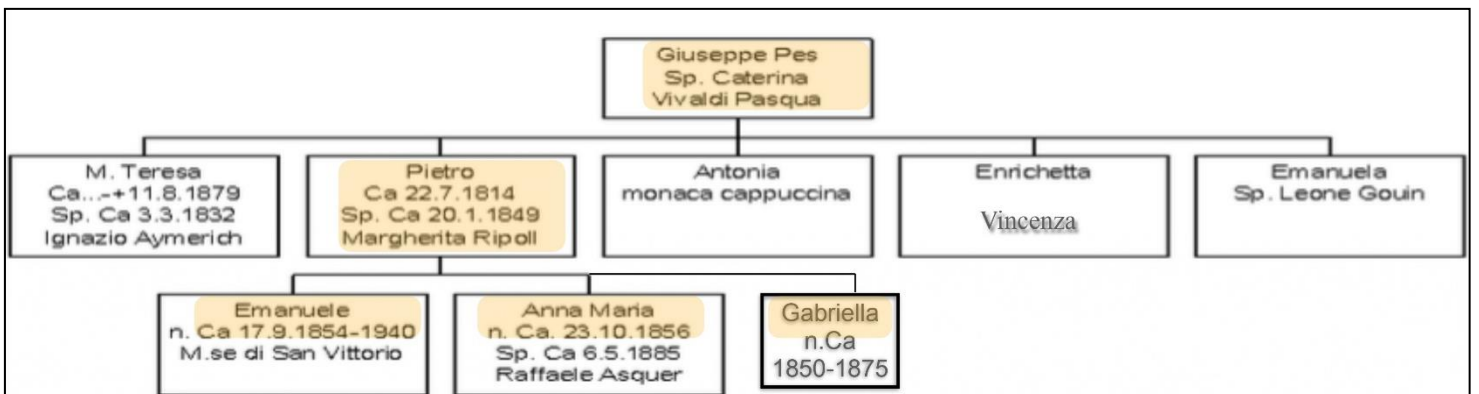
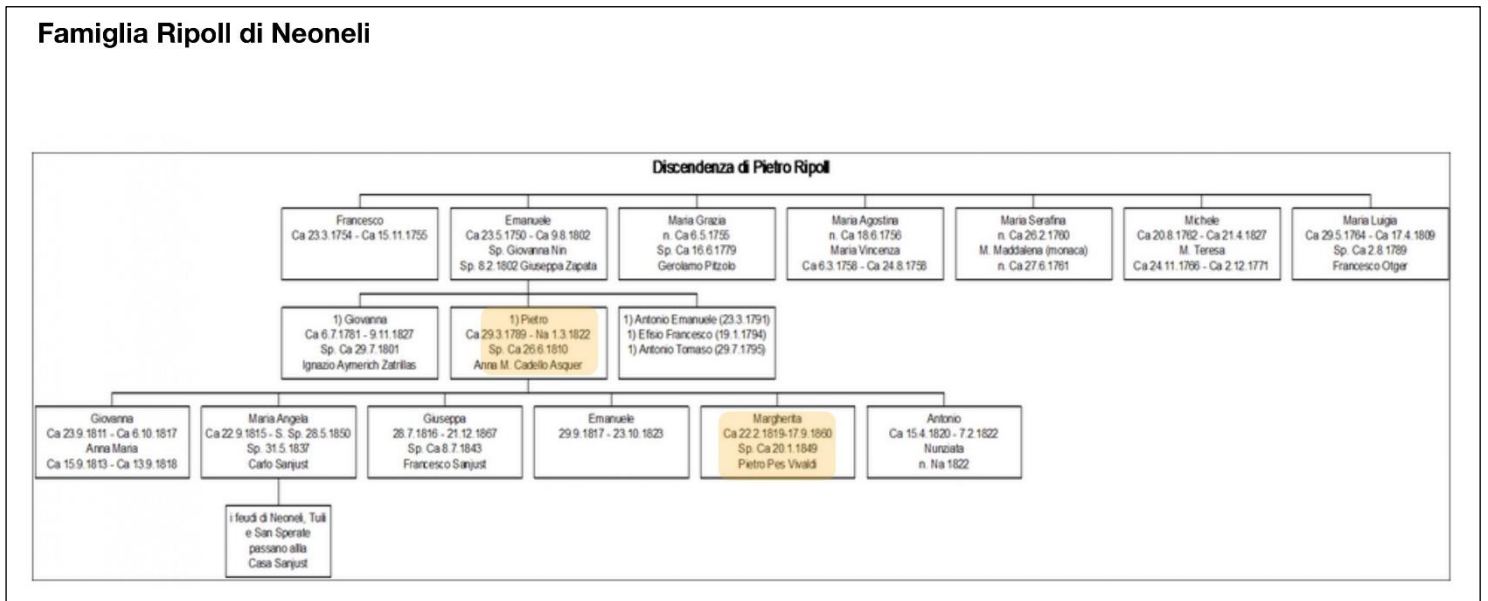

Tipologia	Denominazione	Estremi cronologici	Unità
complesso di fondi	Archivio della famiglia Asquer Pes di San Vittorio	sec. XVII - sec. XX	0
subfondo	— Carte della famiglia Asquer Gessa	sec. XVII - sec. XX	0
serie	— — Carte del feudo di Flumini Maggiore e dei Salti di Gessa	1688 - 1841	56
sottoserie	— — — Carte della curia del feudo di Flumini Maggiore e dei salti di Gessa	1721 - 1834	41
sottoserie	— — — Carte del riscatto dei feudo di Flumini Maggiore e dei salti di Gessa	1838 - 1841	7
serie	— — Carte della famiglia Asquer-Gessa	sec. XVII - sec. XIX	0
sottoserie	— — — Carte della casa Asquer Gessa	sec. XVII - 1810	30
sottoserie	— — — Carte dell'amministrazione del patrimonio del visconte	1810 - 1828	30
sottoserie	— — — Carte della casa Asquer Gessa al rientro della piena proprietà dei beni	1829 - 1884	8
sottoserie	— — — Carte dei conti coi diversi creditori	1828 - 1843	6
serie	— — Speculazioni, altre rendite	sec. XVIII - sec. XX	1
sottoserie	— — — Marchesato di Villacidro e Palmas	1732 - 1782	6
sottoserie	— — — Carte dell'attività della concia	1792 - 1806	2
sottoserie	— — — Carte delle attività estrattivo-minerarie	1740 - 1871	4
sottoserie	— — — Carte delle Tonnare	1798 - 1810	8
sottoserie	— — — Carte sugli affitti delle case	1743 - 1858	5
sottoserie	— — — Titoli sulle proprietà	sec. XVII - sec. XIX	5
serie	— — Carte degli affari personali del visconte Francesco Maria Asquer	1784 - 1829	0
sottoserie	— — — Carte della difesa dell'Isola	1793 - 1795	3

sottoserie	---- Privata impensa, carte della professione	1790 - 1829	34
serie	-- Carte del sequestro del Patrimonio	1810 - 1835	0
sottoserie	---- Carte della causa col regio fisco	1810 - 1829	17
sottoserie	---- Carte delle cause coi diversi creditori	1810 - 1830	3
sottoserie	---- Atti e cedole alla regia delegazione	1809 - 1830	6
serie	-- Ditta Asquer, esazioni	1871 - 1882	3
serie	-- Cause	1688 - 1852	15
sottoserie	---- Lite sul contado di Bonorva	1688 - 1841	11
sottoserie	---- Cause contro il procuratore dei marchesati di Villacidro e Palmas	1704 - 1833	3
sottoserie	---- Atti delle cause tra il villaggio di Flumini Maggiore e il Visconte	1839	3
sottoserie	---- Lite eredi Cane	1842 - 1852	3
serie	-- Alberi genealogici	[circa 1751]	2
subfondo	-- Carte della famiglia Pes di San Vittorio Ripoll	sec. XVIII - sec. XXI	0
sezione	-- Carte di don Pietro Pes di San Vittorio e di donna Margherita Ripoll di Neoneli	sec. XVIII - 1860	0
serie	---- Carte del patrimonio	1770 - 1860	5
sottoserie	----- Carte della fattoria di Tuili	1776 - 1860	7
sottoserie	----- Carte della casa di proprietà dei San Vittorio	1811 - 1860	2
sottoserie	----- Quaderni relativi all'amministrazione del patrimonio	1842 - 1860	14
serie	---- Documenti per l'amministrazione	1820 - 1860	0
sottoserie	----- Legati e altre obbligazioni	1823 - 1860	3
sottoserie	----- Carte della contabilità	1820 - 1860	2
serie	---- Carte sulle eredità, estimi	1820 - 1860	2

serie	---- Carteggio	1820 - 1860	0
sottoserie	----- Corrispondenza amministrativa		2
sottoserie	----- Corrispondenza privata		4
sezione	-- Carte di don Emanuele Pes di San Vittorio		0
serie	---- Carte della fattoria agricola di Tuili	1860 - 1922	3
sottoserie	----- Quaderni della fattoria	1860 - 1920	11
sottoserie	----- Carte dell'attività del fattore di Tuili	1876 - 1920	170
sottoserie	----- Quaderni di cassa	1860 - 1924	23
sottoserie	----- Note, formato rettangolare	1868 - 1927	9
serie	---- Carte del patrimonio (altre rendite)	1860 - 1920	6
serie	---- Carte della contabilità	1860 - 1920	0
sottoserie	----- Censi e legati	1858 - 1915	7
sottoserie	----- Documenti del tutore e dell'amministrazione congiunta	1860 - 1881	5
sottoserie	----- Quaderni della contabilità	1860 - 1881	10
sottoserie	----- Altri documenti	1860 - 1920	5
sottoserie	----- Esazioni	1862 - 1922	2
serie	---- Carte relative alle eredità	1860 - 1875	2
serie	---- Cause	1894 - 1905	1
serie	---- Carteggio	1860 - 1922	1
sottoserie	----- Corrispondenza età della tutela	1875 - 1922	9
sottoserie	----- Corrispondenza don Emanuele Pes di San Vittorio	1875 - 1922	8
subfondo	-- Carte di don Gavino Asquer Pes di San Vittorio	1919 - 1948	0
serie	-- Affari personali	1919 - 1948	3
serie	-- Carte del patrimonio e dell'azienda	1919 - 1947	22

serie	-- Documenti bancari	1919 - 1948	7
serie	-- Altre ditte	1929 - 1948	4
serie	-- Libri riviste e giornali	1740 - 1934	25
serie	-- Adespoti	sec. XVII - sec. XX	6

CARTE DELLA FAMIGLIA ASQUER GESSA

Tipologia del livello di descrizione

subfondo

Estremi cronologici

sec. XVII - sec. XX

Consistenza archivistica

208 unità archivistiche di primo livello collegate

Contenuto

Contiene le carte prodotte e conservate dalla famiglia Asquer-Gessa.

CARTE DEL FEUDO DI FLUMINI MAGGIORE E DEI SALTI DI GESSA

Tipologia del livello di descrizione

serie

Estremi cronologici

1688 - 1841

Consistenza archivistica

95 unità archivistiche di primo livello collegate

Contenuto

La serie carte del feudo di Flumini Maggiore ospita le carte dedicate all'amministrazione del villaggio di Flumini Maggiore, dei villaggi spopolati e dei salti di Gessa di proprietà della famiglia Gessa prima e, in seguito all'unione matrimoniale tra donna Eleonora Gessa e don Ignazio Asquer nel 1688, della famiglia Asquer-Gessa. La serie conserva le carte relative alla gestione feudale. Gli affari del feudo erano gestiti attraverso il ricorso ad amministratori, fattori baronali, ministri di giustizia che risiedevano in loco. Questi si occupavano di stilare note, quietanze e liste dei vari obblighi a cui erano tenuti, come le liste del deghino di porci e di pecore, la lista dei vassalli del feudo, le liste dei lavoratori, i quaderni di entrate-uscite, *cargo* e *descargo*, che riportano i dati in grano e in denaro. La prima sottoserie è relativa

all'amministrazione della giustizia nel feudo a cui era tenuto il signore, le carte erano compilate dai ministri di giustizia e testimoniavano al signore l'attività svolta nelle curie. La seconda sottoserie, carte del riscatto del Feudo, custodisce la documentazione prodotta per la liquidazione del feudo raccolta negli ultimi anni di regime feudale.

[Carte del feudo 1688-1749]

Estremi cronologici

1688 marzo 9 - 1749 luglio 20

Contenuto

Apoche e diversi *recibo*, ricevute, relativi agli affari svolti nel feudo, molti dei quali consegnati da Juan Pinna, amministratore dei beni di Eleonora Gessa, varie relazioni inviate, tra il 1725 e il 1728, dal maggiore di giustizia Seraphin Grissoni a donna Eleonora Gessa, una nota dei barracelli, la ricevuta del donativo per l'anno 1747-1748 e i conti di Ignazio Altea Olivii per il 1746-47.

Segnatura definitiva

b. 02, fasc. 032

Nota dell'archivista

43 carte sciolte.

Lingua della documentazione

- Castigliano

[Carte del feudo 1750-1760]

Estremi cronologici

1750 settembre 20 - 1760 dicembre

Contenuto

Note e liste inviate al signore dal maggiore di giustizia della curia di Gessa e amministratore

del feudo Ignazio Altea Olivii. Note del grano, apoche, liste di Petro Milia per il 1760 e del fattore Nicolas Mannu per il 1760.

Segnatura definitiva

b. 02, fasc. 033

Lingua della documentazione

- Castigliano

Registros de los autos de los cochinos que entran en las montañas de Gessa a presente ano 1752

Estremi cronologici

1752 agosto 18 - 1759 gennaio 20

Contenuto

Volume, con copertina in pelle realizzata da Salvator Ibba, compilato dall'amministratore del feudo Ignazio Altea Olivii.

Segnatura definitiva

b. 02, fasc. 034

Nota dell'archivista

All'interno un fascicolo non rilegato riportante i tributi del 1762.

Lingua della documentazione

- Castigliano

[1757 Cargo e descargo]

Estremi cronologici

1757 gennaio 6 - 1759

Contenuto

Volume mutilo della copertina, con annotato il cargo e descargo degli anni 1757-1759 compilato dall'amministratore del feudo Ignazio Artea Olives, per rendicontare il suo operato nel Feudo di Gessa.

Segnatura definitiva

b. 02, fasc. 035

Lingua della documentazione

- Castigliano

[Carte del feudo 1761-1771]

Estremi cronologici

1761 gennaio 30 - 1771

Contenuto

Liste delle uscite, note dei vassalli per l'anno 1762, le note dei porci 1762 e lista del deghino di capre per lo stesso anno, la lista del deghino di pecore 1762, i conti del maggiore di giustizia Battista Messa Seru, le quietanze, *recibo*, del 1762, la lista dei pagamenti del 1763, lista dei porci 1764, note dei pagamenti del 1765, lista del grano 1770, lista del feudo compilata da Battista Joseph Noco per il 1771.

Segnatura definitiva

b. 03, fasc. 036

Lingua della documentazione

- Castigliano

[Carte del feudo 1772-1782]

Estremi cronologici

1772 - 1782

Contenuto

Recibo (quietanze), estimi, liste dei diritti feudali, come il deghino dei porci, pecore, estimi dei proventi delle montagne ghiandifere, liste di cargo e descargo relativi al villaggio di Gonnese negli anni 1772-1782, l'estimo dei ghiandiferi del 1772, la lista del deghino dei porci del 1775, liste del grano, del grano in Sant'Angelo, registro cargo e descargo grano per i lavoratori del feudo, le note del *trigo*, grano, per il 1777, liste dello scarico del grano per la montagna, il *cargo* dei porci dovuti al signore, la lista delle pecore per il 1778, un'altra lista del deghino e delle pecore e capre, lista degli aratori del Salto della montagna, nota delle pecore dell'anno 1778, capre presenti nel biscontato di Gessa, la lista del carico di capre per la montagna dell'anno 1779, lista dei beni nella montagna, lista di chi ha arato nella montagna nel 1779, lista dei lavoratori montagna, nota del grano per il 1780, e la lista dei lavoratori nel salto dell'anno 1780-1781.

Segnatura definitiva

b. 03, fasc. 037

Lingua della documentazione

- Castigliano

[1774-1882 carte di Nicolas Leoni]

Estremi cronologici

1774 - 1882

Contenuto

Liste, note e due biglietti scritti da Vincenzo Asquer nel 1781 per l'amministratore del feudo Nicolas Leoni; il "*Manual del gasto que se hecho por cuenta*" del 1775; il "*Manual del gasto que se*

ofrese por la plobassion de Conesy” per il 1774 e per il 1778 e il conto del “Cargo del trigo” per il 1776-1781, fatto nel 1782

Segnatura definitiva

b. 03, fasc. 038

Lingua della documentazione

- Castigliano

Manual del gasto que se offrese por la poblassion de Conesy en penjon do del dia 13 de junio 1774 y es como dentro suministrado por el administrador Nicolas Leony

Estremi cronologici

1774 giugno 13

Contenuto

Quaderno rettangolare, contenente la lista del salario che si offre per Gonnesa nel 1774.

Segnatura definitiva

b. 03, fasc. 038.01

Lingua della documentazione

- Castigliano

Manual del gasto que se ha hecho por cuenta del II Bisconde de Flumini Major, Conesa, y Gessa enpenjando del dia 26 junio 1775 y es como dentro

Estremi cronologici

1775 giugno 26

Contenuto

Quaderno, realizzato dall'amministratore del feudo, Nicolas Leoni, relativo alle spese sulla villa di Gonnesa per il 1775.

Segnatura definitiva

b. 03, fasc. 038.02

Lingua della documentazione

- Castigliano

Descargo de los pantidos que tengo resebito de lo rentta del Ill segnor Bisconde de Flumini Major y Conesa y Gessa enpanjando del 24 majo 1776

Estremi cronologici

1776 maggio 24

Contenuto

Quaderno di carico e scarico del villaggio di Gonnesa per il 1776 compilato per il visconte Gavino Asquer Amat il 24 maggio 1776.

Segnatura definitiva

b. 03, fasc. 039

Lingua della documentazione

- Castigliano

[1778 Carte di Gonnesa]

Estremi cronologici

1778

Contenuto

Cartas de todo el mes de henero del ano 1778, Cartas de todo el mes de febrero del anno 1778, Cartas de todo el mes de april del anno 1778, Cartas de todo el mes de mayo del anno 1778, e Cartas de todo el mes de agosto del ano 1778.

Segnatura definitiva

b. 03, fasc. 040

Nota dell'archivista

Cinque plichi rilegati.

Lingua della documentazione

- Castigliano

[*Cargo e descargo 1779*]

Estremi cronologici

1779 gennaio 8

Contenuto

Lista di carico e scarico per l'anno 1779, realizzata dal maggiore di giustizia e datata 8 gennaio 1779.

Segnatura definitiva

b. 03, fasc. 041

Lingua della documentazione

- Castigliano

[*Carte del feudo 1783-1793*]

Estremi cronologici

1783 - 1793

Contenuto

Quietanze, estimi, liste dei diritti feudali, il deghino dei porci, di pecore, estimi, liste di cargo e descargo relativi al territorio del feudo.

Segnatura definitiva

b. 03, fasc. 042

Lingua della documentazione

- Castigliano

Deguinios de los bellotares del biscondado de Gessa y emporte de los mesmos del 1786 inclusivamente al 1792

Estremi cronologici

1782 - 1791

Contenuto

I conti degli anni: 1782, 1785, 1786, 1787 e 1791.

Segnatura definitiva

b. 03, fasc. 043

Nota dell'archivista

Presente la camicia coeva del fascicolo.

Lingua della documentazione

- Castigliano

[1787-1788 Alimenti ai carcerati]

Estremi cronologici

1787 - 1788

Contenuto

45 quietanze attestanti le spese sostenute per pagare gli alimenti ai carcerati, dovute dal signore del feudo di Fluminimaggiore e dei Salti di Gessa.

Segnatura definitiva

b. 04, fasc. 044

Nota dell'archivista

Le carte presentano evidenti segni di passaggio di acqua, non presenti nelle altre unità documentarie, indizio di come queste siano state conservate insieme.

Lingua della documentazione

- Castigliano

*Autos de introdusu de cochinos delos saltos de Gessa recibidos por el not. Joseph Fontana
escrivano dela curia del bisconte de Giesa ut intus*

Estremi cronologici

1791

Contenuto

Quaderno rilegato nel quale sono riportati i dati dal 21 ottobre 1791 al 28 ottobre 1791.

Segnatura definitiva

b. 04, fasc. 045

Lingua della documentazione

- Castigliano

1791, Quentas dela labranza dela villa de Gonesa propia del segnor de la mesma hacha por el socico Joseph Simoni Fanusa en las tierras demaniales del senor

Estremi cronologici

1791 agosto 31 - 1791 settembre 5

Contenuto

Un quaderno del 1791 compilato dal socio Joseph Simon con le liste e i conti dei lavoratori del villaggio di Gonesa e nelle terre di proprietà del visconte; compilato dal 31 agosto 1791 al 5 settembre.

Segnatura definitiva

b. 04, fasc. 046

Lingua della documentazione

- Castigliano

1792. Libro de los hombres de la labran de Gonesa y otros cabos de Joseph Simon Fanuza

Estremi cronologici

1792 agosto

Contenuto

Quaderno del 1792 relativo ai lavoratori in Gonesa compilato da Joseph Simon Fanuza.

Segnatura definitiva

b. 04, fasc. 047

Lingua della documentazione

- Castigliano

[Conti dati dal maggiore di Giustizia di Gonnese, Antioco Massidda]

Estremi cronologici

1792 ottobre 13

Contenuto

Documenti rilegati, conti dati dal maggiore di giustizia di Gonnese, Antioco Massidda al visconte per l'anno 1792. Note, liste di cargo e descargo e quietanze.

Segnatura definitiva

b. 04, fasc. 048

Lingua della documentazione

- Castigliano

- Italiano

Quentas de la Mayoria de Joseph Esquirru de la villa de Gonesa

Estremi cronologici

1793 ottobre 30

Contenuto

Cartulario con rilegati i conti, liste e quietanze del maggiore del villaggio di Gonnese, Joseph Esquirru per l'anno 1793, all'interno obbligazioni firmate dal visconte a Joseph Simony.

Segnatura definitiva

b. 04, fasc. 049

Lingua della documentazione

- Castigliano

- Italiano

[Carte del feudo 1794-1799]

Estremi cronologici

1794 - 1799

Contenuto

Carte sciolte relative all'amministrazione del feudo di Flumini Maggiore, note, liste dei diritti feudali come il deghino dei porci, pecore, estimi dei proventi delle montagne ghiandifere, le memorie degli amministratori del feudo, liste di cargo e descargo per Sant'Angelo, Gonnesa, Flumini Maggiore, compilate da vari fattori e amministratori del feudo come Diego Cossu nel 1794 e Francisco Lepori.

Segnatura definitiva

b. 04, fasc. 050

Lingua della documentazione

- Castigliano
- Italiano

1797. Libro y cuentas de las vaccas, jalle de malorus y de los bueyes domados propios del signor don Francesco Maria Asquer bisconde de Flumini Mayor, los que pasturan en territorio de la villa de Conesa, ii en las cuentas estan comprendida los que possette su hermano don Gabriel Asquer a saber vaccas y bueyes

Estremi cronologici

1794 dicembre 3 - 1797 agosto 8

Contenuto

Volume contenente vari conti relativi a Gonnesa, nel verso una piccola nota "Conto dei buoi".

Segnatura definitiva

b. 04, fasc. 051

Nota dell'archivista

Volume di formato A4 ripiegato su se stesso.

Lingua della documentazione

- Castigliano
 - Italiano
-

1794 dicembre 17. Memoria de quanto dejo recomendado pendiente mi ausencia al seignor Diego Cossu de Iglesias en qualidad de procurador general

Estremi cronologici

1794 dicembre 17

Contenuto

Documenti rilegati, contenenti le liste di cargo e descargo ordinate per Cagliari, Gonnese e Sant'Angelo e il conto del formaggio che hanno dato le capre per l'anno 1794 fatto da Diego Cossu in qualità di procuratore generale.

Segnatura definitiva

b. 04, fasc. 052

Lingua della documentazione

- Castigliano
 - Italiano
-

Libro de las cabras que lleva el cabrero [...] Joseph Antonio Pau propius del M. illustre Seignor Bisconde

Estremi cronologici

1795 - 1798

Contenuto

Note per il 1795-1798.

Segnatura definitiva

b. 04, fasc. 053

Lingua della documentazione

- Castigliano

Cuentas de Antijo Lampis de Flumini Major del trigo y dinero cobrado en el anno 1799**Estremi cronologici**

1799

Contenuto

Quadernino rilegato coi conti di Antonio Lampis, liste di carico e scarico ordinate in grano e in denaro per l'anno 1799.

Segnatura definitiva

b. 04, fasc. 054

Lingua della documentazione

- Castigliano

[Carte del feudo 1800-1804]**Estremi cronologici**

1800 - 1804

Contenuto

Carte sciolte riguardanti la gestione del feudo, note, liste dei diritti feudali, il deghino dei porci e delle pecore, liste di carico e scarico per Sant'Angelo, Gonnese, Flumini Maggiore, e alcune quietanze degli alimenti somministrati ai carcerati.

Segnatura definitiva

b. 04, fasc. 055

Lingua della documentazione

- Castigliano
 - Italiano
-

1803. Manual dela administration del illustrissimo signor Bisconde ut intus

Estremi cronologici

1803

Contenuto

Avvalorato dal notaio Sanna, contiene i conti di carico e scarico in grano per l'anno 1803.

Segnatura definitiva

b. 04, fasc. 056

Lingua della documentazione

- Castigliano
-

Conti dell'amministrazione del notaio Antioco Ignazio Sanna di Flumini Maggiore dal agosto 1803 al gennaio del 1806

Estremi cronologici

1803 - 1806

Contenuto

Quaderno di conti e spese realizzato dall'amministratore del feudo, il notaio Antioco Ignazio Sanna.

Segnatura definitiva

b. 04, fasc. 057

Lingua della documentazione

- Italiano

Anno 1804. Manual del trasporto dela legna al littoral de Domestica con espression del numero de los carros de cada carrador, precio delos mismos y opaga y cargo delas partidas ut intus

Estremi cronologici

1804

Contenuto

Quaderno dei conti del trasporto della legna prodotta dalle montagne del salto di Gessa e trasportata al litorale.

Segnatura definitiva

b. 04, fasc. 058

Lingua della documentazione

- Castigliano

[Carte del feudo 1805-1810]

Estremi cronologici

1805 - 1810

Contenuto

Carte sciole prodotte dagli amministratori del feudo per gli anni 1805-1810, liste dei diritti feudali, deghino dei porci, pecore, estimi dei proventi delle montagne ghiandifere, i conti del maggiore di giustizia Gio Antonio Esquirru per il 1806, e varie liste e conti per sant'Angelo, Gonnese, Flumini Maggiore.

Segnatura definitiva

b. 04, fasc. 059

Lingua della documentazione

- Castigliano
 - Italiano
-

[1806 Documenti]**Estremi cronologici**

1806

Contenuto

Tredici documenti rilegati prodotti per l'anno 1806 da Vincenzo Martis, maggiore di giustizia in Gonnese.

Segnatura definitiva

b. 04, fasc. 060

Lingua della documentazione

- Italiano
-

1806 conti del maggiore di giustizia di Gonnese Gio Antonio Esquirru del suddetto anno

Estremi cronologici

1806 novembre 2

Contenuto

Note rilegate riportanti i conti di Gio Antonio Esquirru, maggiore di giustizia di Gonnese per l'anno 1806.

Segnatura definitiva

b. 04, fasc. 061

Nota dell'archivista

Carte sciolte legate assieme, con nota nel verso.

Lingua della documentazione

- Italiano

Liste relative ai conti di Antioco Lixi di Flumini Maggiore

Estremi cronologici

1809

Contenuto

Quattro unità documentarie: un fascicolo e tre note conservate una dentro l'altra riguardanti i conti di Antioco Lixi per il 1809.

Segnatura definitiva

b. 04, fasc. 062

Nota dell'archivista

Fascicolo originale, si conserva la camicia coeva.

Lingua della documentazione

- Italiano

Conti di Antioco Lixi Flumini Maggiore**Estremi cronologici**

1810 agosto 15 - 1811

Contenuto

Libro del grano compilato dal fattore Antioco Lixi.

Segnatura definitiva

b. 04, fasc. 063

Nota dell'archivista

Fascicolo coevo, si conserva la camicia.

Lingua della documentazione

- Italiano

[Carte del feudo 1810-1814]**Estremi cronologici**

1810 - 1814

Contenuto

Carte sciolte, estimi relativi alle montagne, liste dei diritti feudali, il deghino dei porci, di pecore, carte relative all'amministrazione di Gonnese, Sant'Angelo e Flumini Maggiore, note e quietanze prodotte dagli amministratori del feudo.

Segnatura definitiva

b. 05, fasc. 064

Lingua della documentazione

- Italiano

1812. Libro del seminati formati nel Salto della villa essendo guardatori Antonio Lai nel presente anno 1811

Estremi cronologici

1812

Contenuto

Volume compilato da Antonio Lai riportante la lista dei seminati nel salto per l'anno 1811.

Segnatura definitiva

b. 05, fasc. 065

Lingua della documentazione

- Italiano

Libretto degli guardiani di Sant'Angelo, Conesa come dei soci ed uomini annuali di Riu Anguiddas, Conesa

Estremi cronologici

1813 giugno 18

Contenuto

Quadernetto riportante i conti e la lista dei guardiani per Sant'Angelo, Gonnesa e Riu Anguiddas fatto il 18 giugno 1813.

Segnatura definitiva

b. 05, fasc. 066

Lingua della documentazione

- Italiano

[1814 Alimenti ai carcerati]

Estremi cronologici

1814

Contenuto

Quietanze, ordinate per mese, rilasciate per le spese sostenute nella somministrazione degli alimenti ai carcerati nella curia di Gessa.

Segnatura definitiva

b. 05, fasc. 067

Lingua della documentazione

- Italiano

1814 Conti del fattore Vincenzo Martis di sant'Angelo

Estremi cronologici

1814

Contenuto

Conti rimessi dal fattore Vincenzo Martis per Sant'Angelo, unito a un foglio col riepilogo dei conti rimessi dallo stesso Vincenzo Martis.

Segnatura definitiva

b. 05, fasc. 068

Nota dell'archivista

Fascicolo con fascetta coeva.

Lingua della documentazione

- Italiano

[Carte del feudo 1817-1821]**Estremi cronologici**

1817 - 1821

Contenuto

Liste dei diritti feudale, deghino, pecore, estimi delle montagne del Salto di Gessa, liste di carico e scarico rimesse dagli amministratori feudali per Sant'Angelo, Gonnesa, Flumini Maggiore.

Segnatura definitiva

b. 05, fasc. 069

Lingua della documentazione

- Italiano

[1817 Alimenti ai detenuti]**Estremi cronologici**

1817

Contenuto

Quietanze, ordinate per mese, relative alle spese sostenute per gli alimenti ai detenuti divise per i detenuti ospitati nella curia di Gessa e per quelli in San Pancrazio a Cagliari.

Segnatura definitiva

b. 05, fasc. 070

Lingua della documentazione

- Italiano

1818-1819. Libro del seminari di *Gonesa*, Sant'Angelo e Riu Anguiddas e spese fatte**Estremi cronologici**

1818 - 1819

Contenuto

Quadernetto rilegato riguardante l'anno agrario 1818-1819 con i conti relativi ai seminari in Gonesa, in Sant'Angelo e in Riu Anguiddas

Segnatura definitiva

b. 05, fasc. 071

Lingua della documentazione

- Italiano

Conti dell'amministrazione del fu notaio Antioco Ignazio Sanna dal 1818 al 1820 sul grano di Flumini ed altri piccoli capi esattivi**Estremi cronologici**

1818 - 1820

Contenuto

Contiene il quaderno dell'anno 1818 per Gessa e il manuale compilato dal fattore baronale Antioco Ignazio Sanna riguardante il grano di Flumini.

Segnatura definitiva

b. 05, fasc. 072

Nota dell'archivista

Fascicolo con fascetta coeva.

Lingua della documentazione

- Italiano

[1820. Quaderno del seminato]

Estremi cronologici

1820

Contenuto

Quaderno riportante i conti nel seminato nel Salto di Gessa per il 1820.

Segnatura definitiva

b. 05, fasc. 073

Lingua della documentazione

- Italiano

Numerazione del bestiame pecorino e caprino del villaggio di Conesa, Portoscuso, Riu Anguiddas e salto di Gessa.

Estremi cronologici

1820

Contenuto

Quaderno relativo alla lista del bestiame caprino e ovino esistente nel villaggio di Gonnese e nel territorio del salto di Gessa durante l'anno 1820.

Segnatura definitiva

b. 05, fasc. 074

Lingua della documentazione

- Italiano

1820-1821. libro del seminario di don Effisio Corria in Conessa**Estremi cronologici**

1820 - 1822

Contenuto

Quaderno riportante i terreni dati in seminario, fatto dal don Efisio Corria per Gonnese dal 15 novembre 1819 a tutto il 1822.

Segnatura definitiva

b. 05, fasc. 075

Lingua della documentazione

- Italiano

[Carte del feudo 1821-1831]**Estremi cronologici**

1821 - 1830

Contenuto

Carte sciolte, liste di entrate e uscite, liste e note sui diritti feudali, deghino dei porci e di pecore, note sui proventi delle montagne, quietanze relative a Sant'Angelo, Gonnese e Flumini Maggiore e le quietanze dei pagamenti relativi all'esercizio 1823 e all'esercizio 1826,

rilasciate dall'esattore del distretto di Iglesias.

Segnatura definitiva

b. 05, fasc. 076

Lingua della documentazione

- Italiano

Libro delle spese fatte da Biaggio Marras per conto del signor visconte di Flumini per seminerio delle terre, coltivo della vigna e chiusi di Gonnese affidati all'attendenza del detto Marras

Estremi cronologici

1824 - 1825

Contenuto

Quaderno delle spese fatte da Biaggio Marras per il seminerio delle terre di pertinenza del visconte per l'anno agrario 1824-1825.

Segnatura definitiva

b. 05, fasc. 077

Lingua della documentazione

- Italiano

[1829-1832 Carte di Angioi]

Estremi cronologici

1829 - 1832

Contenuto

Centosedici documenti per gli anni 1829-1830; trentasei quietanze numerate per il 1831 e quarantotto per il 1832 consegnate al visconte da Antioco Giuseppe Angioi, amministratore del Feudo.

Segnatura definitiva

b. 05, fasc. 078

Lingua della documentazione

- Italiano

[1831-1832 Alimenti ai detenuti]**Estremi cronologici**

1831 - 1832

Contenuto

Trentaquattro quietanze relative agli alimenti somministrati ai detenuti nel carcere di San Pancrazio per il 1831, consegnate al visconte da Antioco Giuseppe Angioi, amministratore del Feudo.

Segnatura definitiva

b. 06, fasc. 079

Lingua della documentazione

- Italiano

Notta delle spese fatte nella piantagione della vigna e ultimazione della chiusura della tanca priminciando dal 14 novembre 1838 - Riu Anguiddas

Estremi cronologici

1838 novembre 14 - 1839

Segnatura definitiva

b. 06, fasc. 080

Lingua della documentazione

- Italiano

[Carte del feudo 1838-1839]**Estremi cronologici**

1838 - 1839

Contenuto

Liste prodotte per l'anno agrario 1838-1839 dall'amministratore feudale, la nota dei semineri fatti per il Salto di Gessa compilato dal guardatore Giuseppe Muntoni, la lista delle sementi erette nella vidazione di Grugua nel 1838 per il raccolto del 1839, il deghino delle capre eseguito nel villaggio di Flumini Maggiore per l'anno 1838 e per il 1839, la nota di carico del maggiore di giustizia di Flumini Maggiore e dell'esazione del diritto feudale, la lista degli aratri ed orti nel 1839, una lista feudale per l'anno 1839 e le liste dei vassalli ed altri conti rimessi al visconte.

Segnatura definitiva

b. 06, fasc. 081

Lingua della documentazione

- Italiano

[Carte del feudo 1840]

Estremi cronologici

1840

Contenuto

Quietanze delle spese dei tenimenti di Riu Anguiddas e Gonnesa e manutenzione della vigna, le spese di questo conto sono riportate nel conto del 1840 separatamente.

Quietanze delle spese per la vigna e tancato di Riu Anguiddas: le spese portate di questo conto sono riportate nel conto del 1840 separatamente. Le spese per il seminerio e messe di Riu Anguiddas a conto, le somme portate da queste note sono riportate nel conto 1840 separatamente. Quietanze delle spese per i tenimenti di Riu Anguiddas, Gonnesa e Sant'Angelo: le spese portate da questo conto sono riportate nel conto 1840 separatamente Giusta le unite ricevute. Conto dei danari rimessi dal signor visconte all'amministratore di Iglesias e impiego fattore a cui dovevano essere unite le 98 unità documentarie attestanti le quietanze.

Segnatura definitiva

b. 06, fasc. 082

Nota dell'archivista

Le carte sono caratterizzate analoghe note nel verso.

Lingua della documentazione

- Italiano

[Carte del feudo, Riu Anguiddas 1851-1861]

Estremi cronologici

1851 - 1861

Contenuto

Venti quattro documenti, conti fatti per Riu Anguiddas e le note numerate fatte dal Maccioni e dal Sarruzzu su Riu Anguiddas.

Segnatura definitiva

b. 06, fasc. 083

Lingua della documentazione

- Italiano

[Carte dei conti del feudo]**Estremi cronologici**

sec. XIX

Contenuto

Note e conti del feudo e relative memorie: raccoglie quindici unità documentarie, tra le quali l'elenco dei feudi riscattati con le annotazioni dei relativi compensi.

Segnatura definitiva

b. 06, fasc. 084

Lingua della documentazione

- Italiano

[Documenti del feudo senza data]**Estremi cronologici**

sec. XVII - sec. XIX

Contenuto

Carte sciolte, relative agli affari del feudo di Flumini Maggiore e Gessa per le quali non è stato possibile stabilire assoluta corrispondenza cronologica e quindi collocarle nei fascicoli ricostruiti.

Segnatura definitiva

b. 06, fasc. 085

Lingua della documentazione

- Castigliano
 - Italiano
-

CARTE DELLA CURIA DEL FEUDO DI FLUMINI MAGGIORE E DEI SALTI DI GESSA**Tipologia del livello di descrizione**

sottoserie

Estremi cronologici

1721 - 1834

Consistenza archivistica

34 unità archivistiche di primo livello collegate

Contenuto

La serie contiene ordinati in fascicoli i documenti prodotti per l'amministrazione della giustizia nella curia del feudo, prodotti dai vari procuratori delle cause, come Nicolas Leony, a cui spettava l'amministrazione della giustizia nel territorio feudale.

Nota dell'archivista

Le carte della curia venivano compilate dai ministri di giustizia a testimonianza dell'attività svolta nelle curie. Dovevano essere - come attesta la carta conservata dentro un volume rilegato - conservate nella curia del feudo per essere consultate all'occorrenza, cfr. b. 07, fasc. 091.

Causa criminal a infamia de los hermanos Antonio Phelipe Marrocu pastore de obejas de ista ciudad contro los personas de Antiogo Cao, Joseph Cucu de V. Sidro

Estremi cronologici

1721 dicembre 3 - 1722 giugno 15

Contenuto

Atti rilegati incompleti di 111 fogli numerati della causa tra il pastore Marrocu, di Iglesias e Antiogo Cao e Joseph Cuccu di Villacidro riguardante un furto di bestiame.

Segnatura definitiva

b. 06, fasc. 086

Nota dell'archivista

Il barone della curia è Francesco Otger.

Lingua della documentazione

- Castigliano

[Atti della curia di Fluminimaggiore 1731]

Estremi cronologici

1737

Contenuto

Quaderno della Curia compilato dal 26 marzo 1737 al 27 marzo 1737.

Segnatura definitiva

b. 06, fasc. 087

Lingua della documentazione

- Castigliano

[Juan Atzori pastore d'Iglesias contro Antioco Melis]

Estremi cronologici

1738 marzo 11 - 1741 novembre 7

Contenuto

Atti rilegati della causa tra il pastore Juan Atzori, beneficiario di una concessione di pascolo di vacche, e donna Eleonora Gessa contro Antioco Melis.

Segnatura definitiva

b. 06, fasc. 088

Lingua della documentazione

- Castigliano

[Atti della curia di Fluminimaggiore 1741]

Estremi cronologici

1741 luglio 8 - 1759 luglio 22

Contenuto

Quaderno della Curia, mancante del primo foglio, contenente 10 fogli numerati, inviati al barone don Gavino Asquer e alla baronessa di Fluminimaggiore riguardante l'attività della curia del villaggio di Flumini.

Segnatura definitiva

b. 06, fasc. 089

Lingua della documentazione

- Castigliano

Causa civil entre Juan Antonio Sanna y Diego Deidda ambos dela villa de Flumini Mayor

Estremi cronologici

1742 settembre 1 - 1742 ottobre 29

Contenuto

Atti rilegati della causa svolta nella curia di Fluminimaggiore tra Antioco Sanna e il pastore di pecore Diego Deidda

Segnatura definitiva

b. 06, fasc. 090

Lingua della documentazione

- Castigliano

[Volume della curia di Gessa 1742]

Estremi cronologici

1742 - 1765

Contenuto

Volume rilegato senza titolo, contenente vari atti svolti nella curia di Gessa dal 1742 al 1765.

Segnatura definitiva

b. 07, fasc. 091

Nota dell'archivista

All'interno è presente, macchiato d'inchiostro, l'inventario carte della curia compilato su richiesta di don Gavino Asquer Amat datato Flumini Mayor 23 de agosto 1745 e una patente

Lingua della documentazione

- Castigliano

[Atti di una causa sopra un pascolo di vacche]

Estremi cronologici

1746 febbraio 11 - 1747 giugno 12

Contenuto

Atti rilegati mutili della copertina di 17 fogli numerati di una causa sostenuta sulle istanze di Francesco Marras dalla curia di Arbus e la curia di Flumini Maggiore concernente un pascolo di vacche.

Segnatura definitiva

b. 07, fasc. 092

Lingua della documentazione

- Castigliano

[Atti della causa contro Ignazio Serra *et alii*]

Estremi cronologici

1746 giugno 13 - 1746 luglio 22

Contenuto

Atti rilegati della causa sostenuta nella curia di Fluminimaggiore dal 13 giugno 1746.

Segnatura definitiva

b. 07, fasc. 093

Lingua della documentazione

- Castigliano

[Atti della curia di Gessa 1747]

Estremi cronologici

1747 aprile 11 - 1747 luglio 21

Contenuto

Quaderno della curia di Gessa compilato dall'11 aprile 1747 al 21 luglio 1747.

Segnatura definitiva

b. 07, fasc. 094

Lingua della documentazione

- Castigliano

[Atti della curia di Fluminimaggiore 1750-1753]

Estremi cronologici

1750 - 1751

Segnatura definitiva

b. 07, fasc. 095

Lingua della documentazione

- Castigliano

[Atti nella curia di Flumini Maggiore 1750-1751]

Estremi cronologici

1750 - 1751

Contenuto

Volume rilegato degli atti nella curia di Flumini Maggiore dal 4 ottobre 1750 al 26 marzo 1751.

Segnatura definitiva

b. 07, fasc. 095.01

Lingua della documentazione

- Castigliano

26 mayo 1752 Flumini Major Autos continuados por relacion del oficiales del saltos de esta

Estremi cronologici

1752 maggio 26 - 1753 gennaio 6

Contenuto

Quaderno riportante gli atti effettuati nel Salto di Gessa, realizzato da Battista Mereu, all'interno lista dei vassalli del feudo del 20 giugno 1752.

Segnatura definitiva

b. 07, fasc. 095.02

Lingua della documentazione

- Castigliano

La causa del incensio de la villa de Arbus

Estremi cronologici

1751 settembre 25 - 1751 ottobre 1

Contenuto

Quaderno rilegato contenente gli atti riguardanti un incendio scoppiato nella villa di Arbus.

Segnatura definitiva

b. 07, fasc. 096

Lingua della documentazione

- Castigliano

Causa sobre la aprencion del batel

Estremi cronologici

1762

Contenuto

Delegato Ignazio Altea. Atti dal 18 febbraio 1762.

Segnatura definitiva

b. 07, fasc. 097

Lingua della documentazione

- Castigliano

Causa criminal en esta curia del biscontado de Gessa de instancia de Juan Loddy de esta cividad de Iglasias contra de Juan Serra forastero

Estremi cronologici

1765 novembre 13 - 1768 marzo 8

Contenuto

Atti rilegati della causa tra Juan Loddy e Juan Serra.

Segnatura definitiva

b. 07, fasc. 098

Lingua della documentazione

- Castigliano

[Atti della curia di Gessa 1765]**Estremi cronologici**

1765 febbraio - 1765 agosto

Contenuto

Quaderno contenente gli atti della curia di Gessa dal febbraio 1765 all'agosto stesso anno.

Segnatura definitiva

b. 07, fasc. 099

Lingua della documentazione

- Castigliano

[Carte della curia 1770-1793]**Estremi cronologici**

1770 - 1793

Contenuto

Quattordici atti e cedole relative a diverse cause svolte nella curia del feudo.

Segnatura definitiva

b. 07, fasc. 100

Lingua della documentazione

- Castigliano

Autos criminales contruhidos porlos ministros de esta curia y por parecerimento dado por el magistrado Salvador Rosa de esta villa contra de Antiogo Joseph Loddo dela polacions de porto Escusu

Estremi cronologici

1790 gennaio 18 - 1790 febbraio 8

Contenuto

Atti della causa di Salvator Rosa contro Antioco Joseph Loddo, nella curia di Gonnese.

Segnatura definitiva

b. 07, fasc. 101

Nota dell'archivista

Composto da 16 fogli e mutilo della parte finale.

Lingua della documentazione

- Castigliano

Autos criminal construhidos por parecerinto del porquero Pedro Garroni dela villa de Quarte y personalmente hallado en esta Curia de Giessa contra de Ramon Matzea, Francesco Ignatio Usai, ambos de Flumini y Domingo Coloru dela ciudad de Iglesias

Estremi cronologici

1790 novembre 20 - 1792 gennaio 11

Contenuto

Atti rilegati della causa intentata dal porcaro Pedro Garroni contro Ramon Matzea, Ignazio Usai e Domingo Coloru nella curia di Gessa.

Segnatura definitiva

b. 07, fasc. 102

Lingua della documentazione

- Castigliano

Autos de compromiso entre las hermanas Giacomina, Rosa, Sera y Luisa Aru de la isla de san Antiogo con Juanna Marongia dela villa de Gonnese

Estremi cronologici

1792 - 1793

Segnatura definitiva

b. 07, fasc. 103

Lingua della documentazione

- Castigliano

[Atti causa tra Antonio Espiga contro Juan Antioco Cannas]

Estremi cronologici

1794 luglio 7 - 1794 agosto 6

Contenuto

Atti nella curia di Gessa relativi alla causa tra il massaro Antonio Espiga di Iglesias contro Juan Antiogo Cannas.

Segnatura definitiva

b. 07, fasc. 104

Lingua della documentazione

- Castigliano

[Carte della curia 1799-1802]**Estremi cronologici**

1799 - 1802

Contenuto

Quaderno del 1799, "*Autos criminales construidos de instancia de Salvator Olorgiu contra de Francesco Floris dimorante en esta Baronía nel salto del Perdedu a don Antiogo Corrias*" e cinque atti relativi all'attività nella curia di Gessa per il 1802.

Segnatura definitiva

b. 07, fasc. 105

Lingua della documentazione

- Castigliano

[Atti della curia di Flumini Maggiore 1800]**Estremi cronologici**

1800

Contenuto

Atti di ottobre e novembre 1800 dell'attività della curia di Flumini Maggiore.

Segnatura definitiva

b. 07, fasc. 106

Lingua della documentazione

- Castigliano

[Carte della Curia 1805-1807]

Estremi cronologici

1805 dicembre 2 - 1807

Contenuto

Cedula del testimone, contadino Nicolo Annedda sulla consegna di tre giovenche a Francesco Prugati, fattore del visconte, due cedole dei tre testimoni Antioco Maria Spanu, Antonio Demontis e Domenico Floris informati sui fatti riguardanti Angelo Sanjust Demontis.

Segnatura definitiva

b. 07, fasc. 107

Lingua della documentazione

- Italiano

Causa criminale sulle istanze dei contadini Antioco Cane e Salvatore Bastanti della città di Iglesias contro Luigi Atia del villaggio di Guspini

Estremi cronologici

1806 marzo 4 - 1806 aprile 1

Contenuto

Atti dell'inchiesta svolta nella Curia di Gessa nel 1806 per un furto di pecore.

Segnatura definitiva

b. 07, fasc. 108

Lingua della documentazione

- Italiano

Vertenza sommaria mossa nanti l'agricoltore Antioco Lixi di questa città di Iglesias contro il massaro Giovanni Angius della medesima

Estremi cronologici

1806 marzo 14 - 1806 luglio 5

Segnatura definitiva

b. 07, fasc. 109

Lingua della documentazione

- Italiano

Causa d'incuria per incendio seguito nel luogo detto Murruoi Salto di Gessa contro i cossorgiali abitanti in dette valli

Estremi cronologici

1821 settembre 2 - 1822 giugno 14

Segnatura definitiva

b. 07, fasc. 110

Lingua della documentazione

- Italiano

Stato delle cause criminali vertenti nel precorso mese di dicembre avanti questa curia di Fluminimaggiore

Estremi cronologici

1823 gennaio 4

Segnatura definitiva

b. 07, fasc. 111

Lingua della documentazione

- Italiano

[Sentenza Antonio Cherchi]**Estremi cronologici**

1823 settembre 1

Contenuto

Sentenza 1° settembre 1823 della Reale Udienza. Appello della causa 19 gennaio 1822 procuratore delle cause di Fluminimaggiore contro il consiglio civico di Iglesias e Antonio Cherchi della città.

Segnatura definitiva

b. 07, fasc. 112

Lingua della documentazione

- Italiano

[Carte che contengono il ricorso fatto in odio del delegato Pani 1830]**Estremi cronologici**

1830 ottobre 3

Contenuto

Fascicolo originale delle carte del ricorso fatto dal sindaco di Fluminimaggiore, Nicolò Antonio Congia, in odio del delegato Pani.

Segnatura definitiva

b. 07, fasc. 113

Lingua della documentazione

- Italiano

[Stato delle cause criminali vertenti della curia di Gonnese per l'anno 1833]

Estremi cronologici

1833

Segnatura definitiva

b. 07, fasc. 114

Lingua della documentazione

- Italiano

Stato delle cause criminali vertenti in questa curia di Gonnese per lo scorso mese di gennaio corrente anno 1833

Estremi cronologici

1833 febbraio 3

Contenuto

All'interno diversi biglietti per l'anno 1833.

Segnatura definitiva

b. 07, fasc. 114.01

Lingua della documentazione

- Italiano

Stato delle cause criminali vertenti in questa curia di Gonnese per lo scorso mese di luglio corrente anno 1833

Estremi cronologici

1833 luglio 3

Segnatura definitiva

b. 07, fasc. 114.02

Lingua della documentazione

- Italiano

Stato delle cause criminali vertenti in questa curia di Gonnese per lo scorso mese di agosto corrente anno 1833

Estremi cronologici

1833 settembre 6

Segnatura definitiva

b. 07, fasc. 114.03

Lingua della documentazione

- Italiano

Stato delle cause criminali vertenti in questa curia di Gonnese per lo scorso mese di ottobre corrente anno 1833

Estremi cronologici

1833 novembre 7

Segnatura definitiva

b. 07, fasc. 114.04

Lingua della documentazione

- Italiano

Stato delle cause criminali vertenti in questa curia di Gonnese per lo scorso mese di dicembre corrente anno 1833

Estremi cronologici

1834 gennaio 4

Segnatura definitiva

b. 07, fasc. 114.05

Lingua della documentazione

- Italiano

Stato delle cause criminali vertenti della curia di Fluminimaggiore per l'anno 1833

Estremi cronologici

1833

Contenuto

Note di rendiconto dello stato delle cause criminali vertenti nel precorso mese di novembre avanti questa curia di Fluminimaggiore.

Segnatura definitiva

b. 07, fasc. 115

Lingua della documentazione

- Italiano

[Cedola ai ministri di Gonnese]

Estremi cronologici

1833 novembre 20

Contenuto

Copia della cedola del magistrato Reale Consiglio ai ministri di Gonnese, causidico Dessi Valeri e procuratore Michele Salis di Gonnese.

Segnatura definitiva

b. 07, fasc. 116

Lingua della documentazione

- Italiano

Stato delle cause criminali vertenti in questa curia di Gonnese per lo scorso mese di febbraio corrente anno 1834

Estremi cronologici

1834 marzo 2

Contenuto

Stato delle cause criminali vertenti in questa curia di Gonnese per lo scorso mese di febbraio corrente anno 1834.

Segnatura definitiva

b. 07, fasc. 117

Lingua della documentazione

- Italiano

[Suppliche 1645-1840]

Estremi cronologici

1645 - 1840

Contenuto

Suppliche presentate al visconte di Flumini Maggiore dai vassalli.

Segnatura definitiva

b. 07, fasc. 118

Lingua della documentazione

- Castigliano

- Italiano

[Suppliche s.d.]

Contenuto

Ventisei carte sciolte, suppliche senza data presentate al visconte dai vassalli del feudo.

Segnatura definitiva

b. 07, fasc. 119

Lingua della documentazione

- Castigliano
 - Italiano
-

CARTE DEL RISCATTO DEI FEUDO DI FLUMINI MAGGIORE E DEI SALTI DI GESSA**Tipologia del livello di descrizione**

sottoserie

Estremi cronologici

1838 - 1841

Consistenza archivistica

7 unità archivistiche di primo livello collegate

Contenuto

La sottoserie raccoglie la documentazione prodotta per la liquidazione dei redditi del viscontado del feudo di Flumini Maggiore e dei salti di Gessa.

Conti particolari 1837-1838**Estremi cronologici**

1837 - 1838

Contenuto

Quaderno dei conti compilato da don Antioco Giuseppe Angioi, contenente le note di esazioni e spese sostenute per conto del visconte.

Segnatura definitiva

b. 08, fasc. 120

Lingua della documentazione

- Italiano

Conti particolari dell'amministratore di Iglesias 1838-1839

Estremi cronologici

1839 ?

Contenuto

Quaderno rilegato contenente esazioni e spese fatte per conto del signor visconte di Flumini nell'esercizio 1838-1839.

Segnatura definitiva

b. 08, fasc. 121

Lingua della documentazione

- Italiano

1839-1840 Saldo dei conti feudali particolari del signor visconte dell'ultimo anno del regime feudale N°1

Estremi cronologici

1840 novembre 15

Contenuto

Quaderno rilegato contenente il conto di carico e discarico dell'amministrazione del patrimonio e feudo tenuta dal signor don Antioco Giuseppe Angioi d'Iglesias per gli anni 1839-1840.

Segnatura definitiva

b. 08, fasc. 122

Lingua della documentazione

- Italiano

Conti particolari dell'amministratore di Iglesias 1839-1840 N°2**Estremi cronologici**

1840 settembre 30

Contenuto

Quaderno rilegato contenente il conto particolare di carico e scarico dell'amministrazione tenuta dal signor don Antioco Giuseppe Angioi d'Iglesias per gli anni 1839-1840.

Segnatura definitiva

b. 08, fasc. 123

Lingua della documentazione

- Italiano

Viscontado di Flumini Maggiore e Gessa, Villaggio di Flumini; Fascicolo quinto, Spese ed Oneri**Estremi cronologici**

1839 settembre 20

Contenuto

Copia conforme degli atti rilegati concernenti le spese e gli oneri sostenuti durante il riscatto del feudo.

Segnatura definitiva

b. 08, fasc. 124

Lingua della documentazione

- Italiano

Viscontado di Flumini Maggiore e Gessa, Villaggio di Flumini; produzioni**Estremi cronologici**

1839

Contenuto

Quaderno contenente le carte dal 1839 riguardanti la tonnara di Portoscuso e Porto Paglia.

Segnatura definitiva

b. 08, fasc. 125

Lingua della documentazione

- Italiano

Verbale del Regio Fisco per il riscatto del Viscontado di Flumini Maggiore e Gessa**Estremi cronologici**

1839 settembre 10 - 1839 settembre 20 [Torino]

Contenuto

Copia conforme del verbale del regio fisco inviato a don Francesco Asquer per il riscatto del viscontado di Flumini Maggiore e Gessa il 13 settembre 1839 rilegata assieme alla lettera di trasmissione della supplica inviata dalla Segreteria di Stato per gli affari di Sardegna il 10 settembre 1839.

Segnatura definitiva

b. 08, fasc. 126

Lingua della documentazione

- Italiano

CARTE DELLA FAMIGLIA ASQUER-GESSA

Tipologia del livello di descrizione

serie

Estremi cronologici

sec. XVII - sec. XIX

Consistenza archivistica

63 unità archivistiche di primo livello collegate

Contenuto

La serie contiene, divise in quattro sottoserie, le carte prodotte e conservate dalla famiglia Asquer-Gessa. Il carattere ibrido tipico delle famiglie di antico regime si riflette nella documentazione conservata. Il figlio primogenito, in quanto il visconte di Flumini Maggiore era legato a una vasta gamma di obbligazioni e censi dovuti dal suo status, come i legati religiosi alla festa delle Vergine del Carmine, la festa del Glorioso San Demetrio a San Giacomo, ai quali si aggiungevano le pensioni famigliari che era tenuto ad elargire ai fratelli cadetti e la dote di cui doveva provvedere le sorelle minori. Oltre alle voci appena elencate, il visconte amministrava i censi e i proventi delle vigne site in Cagliari in Palabanda.

La prima sottoserie è formata dalla documentazione più antica e si interrompe bruscamente in quanto nel 1810 il patrimonio del viscontado di Flumini Maggiore e Gessa fu sequestrato con la carta reale 13 ottobre 1810, fu nominata una regia delegazione per dirimere la contesa sorta sui debiti del visconte e l'intera gestione del patrimonio fu affidata ad un amministratore esterno. La terza sottoserie contiene le carte conservate dalla famiglia col reintegro della piena proprietà dei beni e una quarta sottoserie raccoglie i volumi riportanti lo stato del saldo dei debiti coi diversi creditori e le note e cedole con questi ultimi

CARTE DELLA CASA ASQUER GESSA

Tipologia del livello di descrizione

sottoserie

Estremi cronologici

sec. XVII - 1810

Consistenza archivistica

30 unità archivistiche di primo livello collegate

Contenuto

La sottoserie raccoglie ordinate in 30 fascicoli le carte relative all'amministrazione del patrimonio in Cagliari, i pagamenti alle maestranze in città, fabbri e lavoratori della vigna ma anche quietanze a saldo di diversi censi dovuti a vari attori come al convento di San Francesco, alla chiesa di San Giacomo per la processione di San Demetrio oppure ai diversi consanguinei così come prescrivevano i vincoli famigliari, come la pensione dovuta ai San Filippo, ai Cadello ed alle sorelle Asquer.

[Carte della famiglia Asquer 1623-1687]

Estremi cronologici

1623 - 1687

Contenuto

Quietanze, atti e copie di contratti riferite agli affari della famiglia Asquer, copia di acquisto di un immobile da parte di Juan Baptista Asquer, mercante genovese, le carte del figlio Francesco Asquer, i documenti dei fratelli Asquer, donna Teresa Angioni Asquer e donna Maria Grazia Catelan; *apoca*, ricevuta del 1684 rilasciata da sor Francesca Catelan per l'ingresso di donna Josepha Asquer nel monastero di Santa Lucia.

Segnatura definitiva

b. 08, fasc. 127

Nota dell'archivista

Nel documento datato 1657 piccola nota in italiano "Contratto d'un noleggio fatto da Francesco Marchese di Genova e Alessandro d'Alassio".

Lingua della documentazione

- Castigliano

[Carte della famiglia Gessa 1644-1675]

Estremi cronologici

1644 - 1675

Contenuto

Quietanze della famiglia Gessa, testamento di Narciso Sanna a favore di Leandro Soler firmato nell'anno 1658, ricevute, *recibo*, del 25 settembre 1667 Juan Baptista Gessa *curador della heredit y beni del noble don Antiogo Gessa*, suo fratello, quietanza rilasciata dal convento di san Francesco per il lascito di Vincenza Sanna Soler del 1678 pagato il 30 gennaio 1679; *patente de escriva* a favor de Nicolao Pinna Massa, 1644 e una patente rilasciata a Nicola Escano, da Maria Soler e don Efisio Gessa 1675.

Segnatura definitiva

b. 08, fasc. 128

Nota dell'archivista

Le due patenti presentano segnature dorsali non classificabili. 1644 H:11 e1675 K 13.

Lingua della documentazione

- Castigliano

[Atti e apoche]

Estremi cronologici

1676 - 1786

Contenuto

Atti, apoche, titoli di proprietà, patenti, tutte caratterizzate da un regesto scritto in apice nel verso del documento. Si segnalano il sottofascicolo coevo "*Plica delas apocas dela pension que suele corrisponder il illustre Bisconde al cabido de esta ciudad*" e la "*Copia autentica del ultimo testamento de sor Maria Geronima monja Cappucchina en el siglo nombrada donna Maria Quesada y Luzu*".

Segnatura definitiva

b. 08, fasc. 129

Lingua della documentazione

- Castigliano

[Recibo 1680-1699]

Estremi cronologici

[1680] - 1699

Contenuto

Quietanze, *recibo*, rimesse da frate Gerolimo Eschavanni procuratore del convento di San Francesco a donna Anna Maria Gessa y Soler e a donna Vincenza Soler, e da sor Paula Dessì abbadessa del convento di Santa Clara a donna Vincenza Soler. Quietanze da Francesco Luxorio Cadello procuratore de la compagnia di Gesù *en la casa de sancta Teresa* a don Francesco Asquer e da frate Fra Thomas Scano, procuratore del convento di San Francesco, a donna Anna Maria Gessa y Soler, quietanze da don Francesco Asquer a don Demetrio Aymerich per la pensione spettante e quietanze firmate da frate Bartolomey Ravenna, procuratore del convento di San Francesco in Stampace, a don Ignazio Asquer e a donna Vincenza Soler.

Segnatura definitiva

b. 08, fasc. 130

Nota dell'archivista

Le carte presenti nel fascicolo presentano nel verso la medesima proto-segnatura archivistica di regesto: in alto a destra l'anno sottolineato, mentre sullo stesso rigo a sinistra la scritta "Caller" e sotto il primo rigo la dicitura "recibo" con una piccola nota di riassunto e sotto il secondo rigo l'importo espresso in soldi.

Lingua della documentazione

- Castigliano

Pencion de £ 30 que cada anno se corresponde al convento de Santo Francisco de Claustales de Caller, el noble don Ignacio Asquer, por su abuela la noble donna Maria Gessa, la qual pencion se paga a los 11 de Junio

Estremi cronologici

1696 - 1708

Contenuto

Tredici quietanze rilasciate da frate Bartolome Ravenna, procuratore del convento di San Francesco de Claustaly a don Ignazio Asquer "per la pencion que solia corrispondere ogni anno su abuela donna Maria Gessa".

Segnatura definitiva

b. 08, fasc. 131

Nota dell'archivista

Fascicolo coevo con fascetta.

Lingua della documentazione

- Castigliano

[Carte della famiglia Asquer Gessa 1700-1716]

Estremi cronologici

1700 - 1716

Contenuto

Apoche e ricevute rilasciate a don Ignazio Asquer, a donna Eleonora Gessa e a don Francesco Asquer y Gessa riguardanti diversi affari della famiglia in Cagliari, ad esempio una carta del 1709 riporta le spese per la sepoltura di donna Maria Francesca Asquer. Un documento databile alla morte di don Ignazio Asquer 1709 contenente l'entità dell'eredità sua e del padre.

Segnatura definitiva

b. 08, fasc. 132

Nota dell'archivista

Dal 1709 i documenti iniziano ad essere numerati nel verso e ordinati per anni.

Lingua della documentazione

- Castigliano

[Carte della famiglia Asquer Gessa 1717-1724]

Estremi cronologici

1717 - 1724

Contenuto

Documenti riconducibili all'attività di Eleonora Gessa, come le ricevute della pensione di Seraphin Catalan, un atto riguardante la successione di donna Maria Antonia Catalan y Asquer, oltre che a diverse quietanze, *recibo*, riguardanti lavori in Cagliari, come la cura della vigna e diverse quietanze attestanti il pagamento della pensione annua dovuta a suor Josepha Asquer, e ricevute della pensione dovuta al monastero di Santa Chiara, unita alla

dote della figlia Maria Antonia Catalan y Asquer e all'eredità di Juanita Asquer.

Segnatura definitiva

b. 08, fasc. 133

Lingua della documentazione

- Castigliano

[Carte degli affari in Sassari]

Estremi cronologici

1725 - 1748

Contenuto

Carte sciolte, dal 1725 al 1746, riferite agli affari in Sassari, città di residenza di don Francesco Maria Asquer e donna Maria Angela Amat Tola. Ricevute, *recibo* e conti con Anna Maria Tola per la *pensio* a lei spettante, un estimo riguardante alcuni gioielli datato 1748 e la nota dei censi dovuti a don Gavino Amat compilata nel 1748.

Segnatura definitiva

b. 08, fasc. 134

Lingua della documentazione

- Castigliano

[Ricevute 1726-1743]

Estremi cronologici

1726 ottobre 18 - 1743

Contenuto

Quietanze di pagamenti, dal 18 ottobre 1726 al 1739, prevalentemente riferiti a lavori in Cagliari e le quietanze della *pensio* di suor Josepha Asquer.

Segnatura definitiva

b. 08, fasc. 135

Nota dell'archivista

Un solo documento del 1743.

Le carte sono riunite in analogia documentazione risulta segnata non capisco cosa vuoi dire nel verso del documento nella stessa maniera: in apice, a sinistra la data e il rigo sotto un piccolo regesto con la frase "*Recibo firmado por [...] de soldos*".

Lingua della documentazione

- Castigliano

[Carte della famiglia Asquer Gessa 1729-1750]

Estremi cronologici

1729 - 1750

Contenuto

Quietanze rilasciate a don Gavino Asquer attestanti il pagamento del censo dovuto a don Juan Battista Sanjust e a suor Josepha Asquer e ad Antioga Asquer, quietanze del pagamento al monastero di Santa Lucia per la festa del Carmine e per la processione del Glorioso San Demetrio, note e *recibo* di acquisti alimentari.

Segnatura definitiva

b. 08, fasc. 136

Nota dell'archivista

I documenti non presentano note nel verso.

Lingua della documentazione

- Castigliano

[Carte degli affari tra don Francesco Asquer e don Diego Manca e donna Maria Anna Martorell]

Estremi cronologici

1732 - 1734

Contenuto

20 quietanze, *recibo* dell'affare con la famiglia Manca Martorell dal 1732 al 1734 ovvero i vari "*quantas de los gastos processual*" della causa tra don Francesco Asquer, don Diego Manca e donna Maria Anna Martorell.

Segnatura definitiva

b. 09, fasc. 137

Lingua della documentazione

- Castigliano

[Carte di don Demetrio Asquer]

Estremi cronologici

1732 - 1773

Contenuto

Documentazione relativa agli affari del canonico don Demetrio Asquer, fratello del visconte, col canonico di Samassi e altra documentazione di proprietà di don Demetrio.

Segnatura definitiva

b. 09, fasc. 138

Lingua della documentazione

- Castigliano

[Carte relative alla morte della marchesa di Villarios, donna Caterina Tola Manca]

Estremi cronologici

1741 - 1744

Contenuto

Quarantun carte, quietanze delle messe a suffragio dell'anima e funerari di donna Caterina Tola Manca, marchesa di Villarios, pagate dalla figlia Maria Angela Amat Manca e dal di lei fratello, il marchese di san Filippo.

Segnatura definitiva

b. 09, fasc. 139

Lingua della documentazione

- Castigliano

[Ricibo di Demetrio Cau 1745-1747]

Estremi cronologici

1745 - 1747

Contenuto

Sette unità documentarie rilasciate da Demetrio Cau, *herrero*, fabbro della città di Cagliari a Ignazio Foddi, procuratore generale di don Gavino Asquer y Amat.

Segnatura definitiva

b. 09, fasc. 140

Lingua della documentazione

- Castigliano

[Carte della famiglia Asquer Gessa 1751-1760]

Estremi cronologici

1751 - 1760

Contenuto

Carte sciolte, quietanze e note rilasciate al visconte don Gavino Asquer e riguardanti i vari affari in Cagliari e le *pensio* e i censi dovuti dalla famiglia.

Segnatura definitiva

b. 09, fasc. 141

Lingua della documentazione

- Castigliano

[Carte relative alla morte del visconte di Flumini Maggiore, don Francesco Asquer]

Estremi cronologici

1753 - 1759

Contenuto

Quietanze delle spese sostenute per i funerali e *recibo*, ricevute, delle messe offerte a suffragio dell'anima del visconte di Flumini Maggiore don Francesco Asquer dal figlio Gavino Asquer e dalla vedova donna Maria Angela Amat.

Segnatura definitiva

b. 09, fasc. 142

Lingua della documentazione

- Castigliano

[Carte degli affari con il negoziante Vodret 1758-1768]

Estremi cronologici

1758 - 1768

Contenuto

Obbligazioni e le note firmate dal visconte di Flumini Maggiore al negoziante Vodret per l'acquisto della cera per la feste del Glorioso San Demetrio, per la festa del Carmine e per altre festività religiose.

Segnatura definitiva

b. 09, fasc. 143

Nota dell'archivista

Diviso nei sottofascicoli coevi ordinati dal 1758 al 1768 e ripartiti: anni 1758-1759, 14 carte; anno 1760, 8 carte; anno 1761, 11 carte; anno 1762, 7 carte; anno 1763, 7 carte; anno 1764, 8 carte; anno 1765, 7 carte; anno 1766, 8 carte; anno 1767, 10 carte; e anno 1768, 4 carte.

Lingua della documentazione

- Castigliano

- Italiano

[Carte della famiglia Asquer Gessa 1761-1772]

Estremi cronologici

1761 - 1772

Contenuto

Ricevute e note dell'amministratore del patrimonio in Cagliari, Nicolas Mannu e di

Baldassarre Laconi in Sassari, le quietanze di pagamento del censo dovuto al monastero di Santa Lucia, alla chiesa di San Giacomo in Cagliari e ai diversi legati famigliari con gli Amat, minuta dei censi che si devono corrispondere annualmente a don Gavino Asquer

Segnatura definitiva

b. 09, fasc. 144

Lingua della documentazione

- Castigliano
 - Italiano
 - Francese
-

[Carte relative alla morte della viscontessa di Flumini Maggiore, Maria Angela Amat]

Estremi cronologici

1762 - 1763

Contenuto

“Carte riguardanti la funeraria di donna Mariangela Amat ed alcuni legati eseguitisi” a cui sono unite 16 unità documentarie relative alle messe a suffragio dell'anima e *recibo* dei funerali e quietanze dell'ultima malattia della biscontessa di Flumini Maggiore, Maria Angela Amat.

Segnatura definitiva

b. 10, fasc. 145

Nota dell'archivista

Camicia archivistica coeva.

Lingua della documentazione

- Castigliano

[Conti dei debiti di don Gavino Asquer]

Estremi cronologici

1767 - 1769

Contenuto

Liste e note dei debiti contratti da don Gavino Asquer Amat con Giovanni Giacomo Goddo, di cui sono conservati i conti dal 1760 al 1767 e una lista dei debiti contratti con Domenico Valle dal 1767 al 1769.

Segnatura definitiva

b. 10, fasc. 146

Lingua della documentazione

- Italiano

[Carte degli affari col negoziante Vodret 1771-1788]

Estremi cronologici

1771 - 1788

Contenuto

Raccoglie le obbligazioni firmate dal visconte di Flumini Maggiore al negoziante Vodret per l'acquisto della cera per le feste religiose relative agli anni 1771, 1772, 1773, 1776, 1786, 1788.

Segnatura definitiva

b. 10, fasc. 147

Lingua della documentazione

- Castigliano

- Italiano

[Carte della famiglia Asquer Gessa 1773-1789]

Estremi cronologici

1773 - 1789

Contenuto

Quietanze, note, ricevute rilasciate al visconte di Flumini Maggiore don Gavino Asquer e di suo figlio Francesco Maria Asquer per i diversi affari in Cagliari come i pagamenti dei legati per la festa di san Demetrio, ai Cappuccini di Sassari, pagata assieme al barone di Sorso, obbligazioni col negoziante Vodret.

Segnatura definitiva

b. 10, fasc. 148

Lingua della documentazione

- Italiano

- Castigliano

[Carte degli affari con Manca]

Estremi cronologici

1782 - 1786

Contenuto

Documentazione dal 1782 al 1786 riguardante gli affari con la famiglia Manca, prima col canonico Manca, poi con Alberto Manca e con Pasquale Manca per il pagamento della *pensio* loro spettante dovuta dal bisconte.

Segnatura definitiva

b. 10, fasc. 149

Nota dell'archivista

Le carte hanno sul verso la stessa nota.

Lingua della documentazione

- Castigliano

[Carte di Diego Cossu 1782-1801]

Estremi cronologici

1782 - [1801]

Contenuto

24 unità documentarie relative agli affari tra il visconte e il procuratore dei beni Diego Cossu, atto di permutazione e varie quietanze.

Segnatura definitiva

b. 10, fasc. 150

Nota dell'archivista

Presente una fascetta coeva "*Quenta de signor Cossu de 1792 - a 19 dicembre 1794*".

Lingua della documentazione

- Castigliano

- Italiano

[Pensio spettante a Cadello]

Estremi cronologici

1788 - 1802

Contenuto

Quietanze relative alla pensione spettante a don Antioco Cadello a conto della dote dovuta per donna Annina Asquer.

Segnatura definitiva

b. 10, fasc. 151

Nota dell'archivista

Il fascicolo contiene 8 unità documentarie aventi tutte nel verso la stessa nota.

Lingua della documentazione

- Italiano

[Carte della famiglia Asquer Gessa 1790-1804]

Estremi cronologici

1790 - 1804

Contenuto

Carte pertinenti gli affari in Cagliari della famiglia del visconte di Flumini Maggiore don Francesco Maria Asquer, don Vincenzo e don Giuseppe quietanze, note, liste.

Segnatura definitiva

b. 10, fasc. 152

Lingua della documentazione

- Italiano

- Castigliano

[Conti]

Estremi cronologici

[1790] - 1809

Contenuto

Diversi conti relativi agli anni 1790-1809.

Segnatura definitiva

b. 10, fasc. 153

Nota dell'archivista

Nel verso dei documenti è presente la nota: in apice a sinistra "*dia*" seguito dalla *datatio* cronica e topica e nel secondo rigo il riassunto del contenuto.

Lingua della documentazione

- Italiano
 - Castigliano
-

[Dottor Oppo]

Estremi cronologici

1803 - 1805

Contenuto

Note di quanto dovuto al dottor Juan Antonio Oppo per il suo onorario dell'anno 1803-1804 presso la famiglia Asquer.

Segnatura definitiva

b. 10, fasc. 154

Nota dell'archivista

I documenti sembrano provenienti, visto il foro negli stessi, da una probabile filza.

Lingua della documentazione

- Italiano
-

[Carte della famiglia Asquer Gessa 1805-1810]

Estremi cronologici

1805 - 1810

Contenuto

Quietanze e note relative agli affari di don Francesco Maria Asquer e dei fratelli in Cagliari, inoltre comprende un sottofascicolo, una filza di 9 carte relativa ai conti delle olive consegnate e vendute per il 1805.

Segnatura definitiva

b. 10, fasc. 155

Lingua della documentazione

- Italiano

- Castigliano

[Carte relative alla morte della viscontessa di Flumini Maggiore, donna Isabella Cugia]

Estremi cronologici

1807 aprile

Contenuto

Cartulario rilegato contenente le diverse ricevute per le spese funerarie e delle diverse messe a suffragio dell'anima della viscontessa di Flumini Maggiore, donna Isabella Cugia.

Segnatura definitiva

b. 10, fasc. 156

Nota dell'archivista

18 fogli a cui è aggiunta una carta relativa al conto delle spese.

Lingua della documentazione

- Italiano

CARTE DELL'AMMINISTRAZIONE DEL PATRIMONIO DEL VISCONTE

Tipologia del livello di descrizione

sottoserie

Estremi cronologici

1810 - 1828

Consistenza archivistica

19 unità archivistiche di primo livello collegate

Contenuto

Con la carta reale 13 ottobre 1810 il re, vista la mole dei debiti contratti dal visconte don Francesco Maria Asquer, affidò la gestione patrimoniale ad un amministratore esterno, scelto nella persona del marchese di San Sperate, don Cadello, cognato del visconte. La documentazione conservata nella sottoserie "carte dell'amministrazione del patrimonio" raccoglie divise in 17 fascicoli le carte dell'amministrazione dei redditi non feudali, filtrate dall'amministratore Cadello prima e successivamente dall'amministratore Angioi.

Documenti della distinta

Estremi cronologici

1810 - 1811

Contenuto

Contiene ordinate e segnate in ordine alfabetico, le carte rendicontanti i diversi aspetti del patrimonio spettante al primogenito.

Segnatura definitiva

b. 11, fasc. 157

Nota dell'archivista

Fascicolo ricostruito a partire dalla proto-segnatura.

Lingua della documentazione

- Italiano

A - Stato redditi e pesi concernente il patrimonio del signor visconte di Flumini Maggiore don Francesco Maria Asquer

Estremi cronologici

1810

Contenuto

Lo stato dei redditi del patrimonio del visconte in Gonnese, nel salto di Gessa, nelle ville spopolate, in Fluminimaggiore, i censi, gli affitti delle case.

Segnatura definitiva

b. 11, fasc. 157.01

Lingua della documentazione

- Italiano

B- Libro dei Conti presentati dai maggiori fattori Collettori & cominciando dal 29 novembre 1810

Estremi cronologici

1814- 1817

Contenuto

B- "Libro dei Conti presentati dai maggiori fattori Collettori & cominciando dal 29 novembre 1810" ma i documenti contenuti sono relativi agli anni dal 1814 al 1817.

Segnatura definitiva

b. 11, fasc. 157.02

Lingua della documentazione

- Italiano

Lista conti A B**Estremi cronologici**

[1810] - 1811

Contenuto

Quaderno rilegato intitolato "Lista conti A B" nella parte chiamata "A" i caricamenti e scaricamenti di grano riportati dal signor Cossu e nella parte "B" il dettaglio dei diritti feudali che esige il visconte dai vassalli in Gonnese, in Flumini Maggiore, in Sant'Angelo.

Segnatura definitiva

b. 11, fasc. 157.03

Lingua della documentazione

- Italiano

Nota C - Assegno degli uomini annuali che sono al servizio del signor visconte**Estremi cronologici**

1811

Contenuto

Nota degli uomini che vivono nel territorio di Flumini e in quelli che vivono in territorio di

Gonnesa, con la lista del seminato.

Segnatura definitiva

b. 11, fasc. 157.04

Lingua della documentazione

- Italiano

D - Spese fatte da Gio Antonio Cadello, per conto del illustrissimo signor visconte per l'anno 1811

Estremi cronologici

1811

Contenuto

Conti di carico e discarico di denaro e in grano fatte dall'amministratore Cadello.

Segnatura definitiva

b. 11, fasc. 157.05

Lingua della documentazione

- Italiano

E - Conti di Gio Antonio Schirru di Gonnesa

Estremi cronologici

1811 novembre 6

Contenuto

Note di carico e scarico espresse in grano e denaro per l'anno 1811.

Segnatura definitiva

b. 11, fasc. 157.06

Lingua della documentazione

- Italiano

F - Conti con Antioco Lixi fattore baronale in Flumini Maggiore**Estremi cronologici**

1811

Contenuto

Quaderno intitolato "F - Conti con Antioco Lixi fattore baronale in Flumini Maggiore" dove sono riportati le liste di carico e discarico diviso in grano e in denaro, in Flumini e in Sant'Angelo fatte dal fattore baronale Antioco Lixi.

Segnatura definitiva

b. 11, fasc. 157.07

Lingua della documentazione

- Italiano

[G- Conto di Gio Antonio Schirru di Gonnese]**Estremi cronologici**

1811

Contenuto

Intitolato "G- Conto di Gio Antonio Schirru di Gonnese" con dentro i conti dal 1810 al 1811.

Segnatura definitiva

b. 11, fasc. 157.08

Lingua della documentazione

- Italiano

[J - Conti Schirru]

Estremi cronologici

1811

Contenuto

Conti presentati da Gio Antonio Schirru.

Segnatura definitiva

b. 11, fasc. 157.09

Nota dell'archivista

Le carte sciolte presentano la medesima nota "J" nel verso.

Lingua della documentazione

- Italiano

L- K- Diritti di vassallaggio e grano

Estremi cronologici

1817 - 1817 dicembre 31

Contenuto

Un foglio denominato L-K diritti di vassallaggio e grano per l'anno 1817.

Segnatura definitiva

b. 11, fasc. 157.10

Lingua della documentazione

- Italiano

[S - Conti di don Ilario Corria]**Estremi cronologici**

1812 marzo 11 - 1817 dicembre 31

Segnatura definitiva

b. 11, fasc. 157.11

Lingua della documentazione

- Italiano

Allegati alla distinta libri delle esazioni e pagamenti**Estremi cronologici**

1812 - 1814

Contenuto

Il fascicolo comprende due quaderni, "Libro delle esazioni e pagamenti anno 1812" e "Esazioni e pagamenti del 1814" e sul rigo a matita la scritta "sino a giugno 1814".

Segnatura definitiva

b. 11, fasc. 158

Nota dell'archivista

I due quaderni sono di analoga fattura a un quaderno rilegato presente nei documenti della distinta.

Lingua della documentazione

- Italiano

Conti Cadello 1810 1811

Estremi cronologici

1810 - 1811

Contenuto

Ricevute e liste presentate da don Efsio Cadello riguardanti il proprio operato nell'anno agrario 1810-1811. Quietanze dei pagamenti per l'anno 1811, la nota di conti per l'anno agrario 1810-1811 compilata dal guardiano della vigna sita in Palabanda.

Segnatura definitiva

b. 11, fasc. 159

Nota dell'archivista

Una camicia coeva dal titolo "Conti Cadello 1810 1811", le carte presentano nel verso il numero del documento e nel rigo sotto il costo della spesa sostenuta.

Lingua della documentazione

- Italiano

1811 Conto 20 ottobre Effisio Frau di Carloforte per li starelli di grano di Domestica

Estremi cronologici

1811 ottobre 20

Contenuto

Piego di carte originale denominato "Per li starelli 57 grano di Domestica al signor Effisio Frau di Carloforte". All'interno 19 quietanze.

Segnatura definitiva

b. 11, fasc. 160

Lingua della documentazione

- Italiano

[1812 Quietanze di Efisio Cadello]**Estremi cronologici**

1812

Contenuto

Quietanze numerate con un numero di corda progressivo da 1 a 78, tutte relative all'anno 1812, rilasciate dall'amministratore del patrimonio del visconte, don Efisio Cadello e tutte controfirmate e autorizzate giudice della regia delegazione Costantino Musio.

Segnatura definitiva

b. 11, fasc. 161

Lingua della documentazione

- Italiano

[1812 quietanze, *vidit* Cartafarina]**Estremi cronologici**

1812

Contenuto

21 carte tutte contrassegnate nel recto con la scritta "1812 Cartafarina" e la data 7 aprile 1812 o 24 marzo 1812. Le quietanze sono datate agli anni 1795, 1797, 1799, 1785 e 1787 e sono tutte quietanze a saldo dei fratelli Asquer o dei parenti Cugia.

Segnatura definitiva

b. 11, fasc. 162

Lingua della documentazione

- Italiano

[Quietanze e note 1812]**Estremi cronologici**

1812

Contenuto

29 unità documentarie relative alle quietanze e note riguardanti i conti dei debiti del visconte don Francesco Maria coi vari creditori.

Segnatura definitiva

b. 11, fasc. 163

Lingua della documentazione

- Italiano

[Documenti 1813-1814]**Estremi cronologici**

1813 - 1814

Contenuto

Quietanze per gli anni 1813-1814 aventi nel verso un numero di corda progressivo da 1-24 "Q", una quietanza con la nota verso 69 "P", 24 quietanze con la nota verso "A", riguardanti gli affitti delle case ed altre note riguardanti i conti dei pagamenti fatti per conto del

visconte.

Segnatura definitiva

b. 11, fasc. 164

Lingua della documentazione

- Italiano

[Quietanze del Marchese di San Sperate 1814 e 1817]

Estremi cronologici

1814 - 1817

Contenuto

69 quietanze rilasciate al marchese di San Sperate in qualità di amministratore dei redditi del biscontado di Flumini Maggiore. Suddivise in 27 quietanze datate al 1814 e 77 al 1817.

Segnatura definitiva

b. 11, fasc. 165

Nota dell'archivista

Le carte presentano nel verso il medesimo appunto.

Lingua della documentazione

- Italiano

Spese funerarie per Vincenzo Asquer

Estremi cronologici

1814 novembre 7

Contenuto

Il fascicolo datato al 7 novembre 1814 contiene documenti rilegati relativi alle spese sostenute per i funerali di don Vincenzo Asquer, un resoconto delle spese per i funerali di Vincenzo Asquer, a supplica regia delegazione per i funerali fratello.

Segnatura definitiva

b. 11, fasc. 166

Lingua della documentazione

- Italiano

[1814-1823 Conti e note]

Estremi cronologici

1814 - 1823

Contenuto

Note, liste e quietanze relative allo stato del patrimonio del visconte e dei debiti coi diversi creditori

Segnatura definitiva

b. 12, fasc. 167

Nota dell'archivista

Il fascicolo comprende 43 carte sciolte.

Lingua della documentazione

- Italiano

[Quietanze 1817-1822]

Estremi cronologici

1817 - 1822

Contenuto

Una camicia coeva chiamata "Pezze del 1817" e 63 unità documentarie relative alle diverse quietanze degli affari del visconte dall'anno 1817 all'anno 1822.

Segnatura definitiva

b. 12, fasc. 168

Lingua della documentazione

- Italiano

1818 Libro di spese fatte dal signor don Effisio Corria d'Iglesias per conto del signor visconte di Flumini e come delle esazioni di diversi capi reddituali

Estremi cronologici

1818

Contenuto

"1818 Libro di spese fatte dal signor don Effisio Corria d'Iglesias per conto del signor visconte di Flumini e come delle esazioni di diversi capi reddituali", riporta le note di carico e scarico, in denaro e grano, fino ad aprile del 1818 e le note dei diritti feudali riscossi.

Segnatura definitiva

b. 12, fasc. 169

Lingua della documentazione

- Italiano

Conti di Ignazio Tiddia di Sant'Angelo dai 15 agosto 1821 a detto 1822 tanto per seminario che per predio dell'Olivetto

Estremi cronologici

1821 agosto 15 - 1822

Contenuto

“Conti di Ignazio Tiddia di Sant'Angelo dai 15 agosto 1821 a detto 1822 tanto per seminerio che per predio dell'Olivetto”, riporta le liste di dare e avere e all'interno numerose quietanze e note.

Segnatura definitiva

b. 12, fasc. 170

Lingua della documentazione

- Italiano

1821 Agosto 15 a detto 1822 Cagliari. Libro delle spese delle due vigne di Cagliari, Oliveti e seminerio

Estremi cronologici

1821 agosto 15 - 1822

Segnatura definitiva

b. 12, fasc. 171

Lingua della documentazione

- Italiano

[Carte di Giuseppe Angioi 1826]

Estremi cronologici

1826

Contenuto

Quietanze consegnate da Giuseppe Angioi, amministratore del feudo del visconte.

Segnatura definitiva

b. 12, fasc. 172

Lingua della documentazione

- Italiano

1826 Cagliari, Libro delle vigne ed uliveti di San Michele

Estremi cronologici

1826 - 1829

Contenuto

Quaderno dei conti per l'anno 1826 contenente i pagamenti effettuati ai lavoratori nella vigna, all'interno le note e le spese per la vigna grande relative all'anno 1829.

Segnatura definitiva

b. 12, fasc. 173

Lingua della documentazione

- Italiano

[Note dei debiti]

Estremi cronologici

1827

Contenuto

Note e conti riguardanti i diversi creditori del visconte dall'anno 1818 al 1827.

Segnatura definitiva

b. 12, fasc. 174

Lingua della documentazione

- Italiano

Carte di Antioco Giuseppe Angioni 1827

Estremi cronologici

1827

Contenuto

Quietanze e note consegnate al visconte dall'amministratore regio del suo patrimonio, Antioco Giuseppe Angioni.

Segnatura definitiva

b. 12, fasc. 175

Nota dell'archivista

Il fascicolo comprende 40 unità documentarie,

Lingua della documentazione

- Italiano

**CARTE DELLA CASA ASQUER GESSA AL RIENTRO DELLA PIENA
PROPRIETÀ DEI BENI**

Tipologia del livello di descrizione

sottoserie

Estremi cronologici

1829 - 1884

Consistenza archivistica

8 unità archivistiche di primo livello collegate

Contenuto

La sottoserie carte della casa Asquer-Gessa, ordinata in otto fascicoli, ospita la documentazione riguardante i censi, i legati famigliari e gli obblighi in Cagliari della famiglia Asquer Gessa.

[Carte della famiglia Asquer Gessa 1829-1831]

Estremi cronologici

1829 - 1831

Contenuto

Quietanze per l'esercizio barracellare, note dei conti coi diversi creditori, la quietanza del donativo per l'anno 1829 relative agli affari della famiglia Asquer.

Segnatura definitiva

b. 12, fasc. 176

Nota dell'archivista

Il fascicolo contiene 17 carte sciolte.

Lingua della documentazione

- Italiano

Nota delle spese e somministrazioni fatte dalla signora viscontessa di Flumini, in qualità di curatrice dei di lei figlio primogenito don Franceschino Asquer quanto segue

Estremi cronologici

1831 maggio - 1832 luglio

Contenuto

Quaderno di entrate e uscite per gli anni 1831-1832.

Segnatura definitiva

b. 12, fasc. 177

Lingua della documentazione

- Italiano

Diversi appuntamenti dell'anno 1831, pricipiato nel 5 dicembre, eseguita per il - 1832

Estremi cronologici

1831 dicembre 5 - 1832 agosto 14

Contenuto

Quaderno contenente i conti e le note dei lavori nella vigna del visconte ed altri conti per l'anno 1831-1832.

Segnatura definitiva

b. 12, fasc. 178

Lingua della documentazione

- Italiano

[Carte della famiglia Asquer Gessa 1832-1838]

Estremi cronologici

1832 - 1838

Contenuto

Carte dal 1832 al 1838, liste, conti, quietanze di pagamento e una procura a Pietro Millelire fatta nel 1832 con all'interno una procura del 1826.

Segnatura definitiva

b. 12, fasc. 179

Nota dell'archivista

Il fascicolo comprende 27 documenti.

Lingua della documentazione

- Italiano

1833 quaderno dei conti**Estremi cronologici**

1833

Contenuto

Un quaderno riportante i conti del 1833.

Segnatura definitiva

b. 12, fasc. 180

Nota dell'archivista

Nelle pagine scarabocchiate diversi disegni.

Lingua della documentazione

- Italiano

[Carte riguardanti Vincenzo Asquer]**Estremi cronologici**

1837 settembre 4 - 1844 aprile 19

Contenuto

Nota delle spese sostenute da don Vincenzo Asquer, note della Reale Accademia Militare di

Torino riguardante l'istruzione di Vincenzo Asquer, un libretto studentesco del 1841-1842 all'allievo de Flumini del primo anno della regia accademia militare.

Segnatura definitiva

b. 12, fasc. 181

Lingua della documentazione

- Italiano

[Carte di Famiglia, inventari e note]

Estremi cronologici

1843 - 1884

Contenuto

“Allegato b, spese per l'ultima malattia e di funeraria del visconte don Francesco Asquer di Flumini” con la lista delle quietanze che dovevano essere contenute all'interno. Nota stato dimostrativo dell'attivo e passivo dei beni ricevuti nei fedecommessi Asquer dal 1840 in cui ha cominciato ad amministrare il signor visconte (fino al 1844). Nota del dettaglio per la costruzione di una *cohar* polonese nel 10 febbraio 1846. Inventario bottega Stampace del 31 luglio 1876. Quietanza Fernet Branca del 24 settembre 1877. Inventario della bottega del mercato fatta il 6 maggio 1884. Nota intendenza di finanza su Riu Anguiddas del 2 aprile 1879 e 3 lucidi riferibili a Piscina Matzeu.

Segnatura definitiva

b. 12, fasc. 182

Nota dell'archivista

Il fascicolo contiene 11 carte,

Lingua della documentazione

- Italiano

Carte senza data della famiglia Asquer-Gessa

Estremi cronologici

sec. XVII - sec. XIX

Contenuto

Il fascicolo contiene documentazione senza data identificata e collocata tra le carte prodotte dalla famiglia Asquer Gessa tra il XVII e il XIX secolo.

Segnatura definitiva

b. 12, fasc. 183

Nota dell'archivista

50 carte sciolte.

Lingua della documentazione

- Italiano

CARTE DEI CONTI COI DIVERSI CREDITORI

Tipologia del livello di descrizione

sottoserie

Estremi cronologici

1828 - 1843

Consistenza archivistica

6 unità archivistiche di primo livello collegate

Contenuto

La sottoserie contiene i volumi ordinati riguardanti l'elenco dei debitori del visconte, le carte con le note dei debiti e le cedole agli stessi.

[Note dei debiti 1828 1829]

Estremi cronologici

1828 - 1829

Contenuto

14 note riguardanti i conti sui debiti che il visconte di Flumini Maggiore, don Francesco Maria Asquer contrasse con vari creditori.

Segnatura definitiva

b. 12, fasc. 184

Lingua della documentazione

- Italiano

Note dei debiti 1830-1838

Estremi cronologici

1830 - 1838

Contenuto

Liste e note sui debiti con i diversi creditori del visconte.

Segnatura definitiva

b. 12, fasc. 185

Nota dell'archivista

Dieci carte sciolte.

Lingua della documentazione

- Italiano

Registro dei diversi creditori del signor visconte di Fluminimaggiore

Estremi cronologici

1830

Contenuto

Lista dei nomi e i conti dei 42 creditori dal 1804 al 1830. Il registro presenta segnata la scritta "giusta a prospetto esistente @ 2 e 3 del volume corrente formato 1830".

Segnatura definitiva

b. 12, fasc. 186

Lingua della documentazione

- Italiano

Registro dei creditori chirografati non tuttora rimessi a saldo

Estremi cronologici

1843

Segnatura definitiva

b. 12, fasc. 187

Lingua della documentazione

- Italiano

Registro dei diversi creditori del fu visconte di Flumini don Francesco Maria Asquer

Estremi cronologici

sec. XIX

Segnatura definitiva

b. 12, fasc. 188

Lingua della documentazione

- Italiano

[Note senza data]**Estremi cronologici**

sec. XIX

Contenuto

16 note di conti coi diversi creditori senza datazione.

Segnatura definitiva

b. 12, fasc. 189

Lingua della documentazione

- Italiano

SPECULAZIONI, ALTRE RENDITE

Tipologia del livello di descrizione

serie

Estremi cronologici

sec. XVIII - sec. XX

Consistenza archivistica

31 unità archivistiche di primo livello collegate

Contenuto

La serie "Speculazioni, altre rendite" racchiude, ordinate in sottoserie, la documentazione prodotta dagli affari "d'impresa" della famiglia Asquer-Gessa, le carte dell'amministrazione delle cause del marchesato di Villacidro e Palmas e le carte dei cosiddetti beni liberi appartenenti al visconte di Flumini, ovvero le carte e i registri dei proventi degli affitti delle numerose proprietà immobiliari site in Cagliari nei quartieri di Villanova, Stampace, Castello. Unitamente a ciò riscontriamo i titoli sulle proprietà, gli affari della conca nel quartiere di Villanova e le carte relative all'attività delle Tonnare

[Documenti relativi agli affari commerciali]

Estremi cronologici

1773 - 1810

Contenuto

Carte dal 1773 al 1810, con annotati i proventi di diverse attività a carattere proto-imprenditoriale che interessarono la famiglia Asquer-Gessa, come il guadagno sul taglio della legna, i conti e gli introiti derivanti della vendita delle carni al macello di Cagliari, gli affari con la popolazione tabarchina in Carloforte, diverse quietanze sulla vendita del tonno e varie ricevute rilasciate dai capitani delle gondole per il trasporto.

Segnatura definitiva

b. 13, fasc. 190

Lingua della documentazione

- Castigliano
 - Italiano
 - Francese
-

MARCHESATO DI VILLACIDRO E PALMAS

Tipologia del livello di descrizione

sottoserie

Estremi cronologici

1732 - 1782

Consistenza archivistica

6 unità archivistiche di primo livello collegate

Contenuto

La sottoserie conserva i documenti della procura alle cause del marchesato di Villacidro e Palmas, affidata a don Francesco Asquer Gessa e organizzata secondo gli affari giudiziari nella baronia di Siliqua, in Villamassargia, nel contado di Serramanna, in Monastir, Nuraminis, Decimomannu e Siurgus e nel marchesato di Villacidro.

[Baronia Siliqua]

Estremi cronologici

1732 - 1740

Contenuto

Una nota del grano al 1732. 10 note del 1732 inviate dal capitano di giustizia della villa, il capitano Cardia, rendicontanti le relazioni criminali in detta villa. 5 note del 1740 inviate dal Cardia. Una relazione datata 1738-1740 inviata dal capitano di giustizia Cardia.

Segnatura definitiva

b. 13, fasc. 191

Nota dell'archivista

Il fascicolo comprende 17 carte.

Lingua della documentazione

- Castigliano

[Villamassargia]**Estremi cronologici**

1740 - 1777

Contenuto

6 note del maggiore di giustizia 1740, fatte da Joseph Boi e Nicolas Vaca, per Villamassargia, Domusnovas e Marchesato di Palmas, una nota per l'anno 1764. E un documento del 1777 intitolato "Atti rilegati del maggiore delegato di giustizia della villa di Villa Massargia, nel marchesato di Villacidro e Palmas sulle cause del presente anno".

Segnatura definitiva

b. 13, fasc. 192

Lingua della documentazione

- Castigliano

[Contado di Serramanna]**Estremi cronologici**

1701 - 1767

Contenuto

La carta del contratto tra Francesco Asquer e Diego Cossu suo procuratore in Serramanna, datato 1701. Sei note di Vincente Cabriolu, maggiore di giustizia di Serramanna, riguardanti le cause criminali in detto contado. Un documento del 10 marzo 1766 intitolato: "Atti relativi alla causa tra Joseph Cabony di Serramanna e Ignazio Botto di Villacidro" e due documenti relativi all'anno 1767.

Segnatura definitiva

b. 13, fasc. 193

Lingua della documentazione

- Castigliano

[Monastir, Nuraminis, Decimomannu e Siurgus]

Estremi cronologici

1740 - 1794

Contenuto

Carte provenienti da Monastir, Nuraminis, Decimomannu e Siurgus.

Monastir: tre quaderni del maggiore di giustizia datati 1740, un volume relativo alle cause criminali dell'anno 1753 e un volume relativo agli atti del 1766.

Nuraminis: un documento contenente gli atti del maggiore di giustizia di Nuraminis relativi all'anno 1766 con annotazione nel verso "Carte antiche della curia di Villacidro a Palmas", un plico del maggiore di giustizia di Nuraminis, facente parte della baronia di Monastir, datato 1740, un documento contenente gli atti del maggiore di giustizia di Nuraminis per l'anno 1794.

Decimomannu: due note del maggiore di giustizia della baronia di Decimomannu e Villa Speciosa per il 1739/1740.

Siurgus: un documento degli atti del maggiore di giustizia datato ottobre 1786.

Segnatura definitiva

b. 13, fasc. 194

Lingua della documentazione

- Castigliano
 - Italiano
-

[Villacidro]

Estremi cronologici

1740 - 1782

Contenuto

Undici carte di Vincente Cabriolu, maggiore di giustizia di Villacidro per il 1740, Atti della causa del pastore di capre Antiogo Corda nel 1743, atti del maggiore di giustizia del marchesato di Villacidro e Palmas per l'anno 1748, atti del maggiore di giustizia del marchesato di Villacidro e Palmas per l'anno 1750, atti relativi alle cause criminali di Villacidro per l'anno 1753, atti per l'anno 1753, gli atti per l'anno 1759, gli atti redatti da Augustin Lai, maggiore di giustizia, per l'anno 1753, un atto di procura ad Antonio Muscas datato 26 ottobre 1769 e atti del maggiore di giustizia Miguel Desogus procuratore di Villacidro, datato 1782.

Segnatura definitiva

b. 13, fasc. 195

Lingua della documentazione

- Castigliano
 - Italiano
-

Verbal siguen en esta curia major el reverendo padre Fray Vissente Gallo contra los syndicos de Villa Massargia fatto in original consultor el D(otto)r en derechos Antonio Maria

Cordilla

Estremi cronologici

1751 luglio 27 - 1751 novembre 13

Contenuto

Joseph Antonio Rolando notaio, Murrone Segretario.

Segnatura definitiva

b. 13, fasc. 196

Lingua della documentazione

- Castigliano

CARTE DELL'ATTIVITÀ DELLA CONCIA

Tipologia del livello di descrizione

sottoserie

Estremi cronologici

1792 - 1806

Consistenza archivistica

2 unità archivistiche di primo livello collegate

Contenuto

La sottoserie, composta da due sole unità archivistiche, è composta da un volume relativo all'attività della concia nel quartiere di Villanova in Cagliari e un fascicolo nel quale sono contenute le carte prodotte da questa attività.

Fondo esistente alla Concia che formasi dagli articoli seguenti

Estremi cronologici

circa 1792 novembre - circa 1794 settembre

Contenuto

Quaderno rilegato riportante il numero delle pelli e degli animali utilizzati, coi relativi importi e le varie attività riguardanti l'attività della Concia situata nel borgo di Villanova strada San Domenico per conto del visconte don Francesco Maria Asquer.

Segnatura definitiva

b. 13, fasc. 197

Lingua della documentazione

- Italiano

[Documenti della Concia]

Estremi cronologici

1797 marzo 16 - 1806 ottobre 19

Contenuto

Un biglietto di note relative all'attività della concia riportante la data 16 marzo '97 e una quietanza e nota delle spese rilasciata dal francese Gio Battista Poizat, capomastro conciatore, al visconte don Francesco Maria Asquer.

Segnatura definitiva

b. 13, fasc. 198

Lingua della documentazione

- Italiano

CARTE DELLE ATTIVITÀ ESTRATTIVO-MINERARIE

Tipologia del livello di descrizione

sottoserie

Estremi cronologici

1740 - 1871

Consistenza archivistica

4 unità archivistiche di primo livello collegate

Contenuto

La sottoserie contiene le carte relative al tentativo di sviluppare l'attività estrattivo-mineraria in agro del feudo di Flumini Maggiore e Gessa.

[Projeto que hasen ha esta Real Intendencia don Gavino Asquer y Amat visconde de Flumini Mayor y Saltos de Gessa y don Pedro Ripoll y Manca]

Estremi cronologici

[circa 1740]

Contenuto

Bozze e minute della proposta di concessione mineraria articolata in 13 capitoli, fatta al re da don Gavino Asquer Amat e da suo cognato don Pietro Ripoll per lo sfruttamento dei giacimenti minerari nel territorio del feudo di Gessa.

Segnatura definitiva

b. 13, fasc. 199

Lingua della documentazione

- Castigliano

[Stromento della concessione a Carlos Brandel]

Estremi cronologici

1740 luglio 30

Contenuto

Copia della patente regia datata al 30 luglio 1740 attestante una concessione mineraria, della durata di 30 anni al signor Carlos Brandel, formata da 30 capitoli numerati e una copia mutila della parte finale riguardante la medesima concessione mineraria al signor Carlos Brandel.

Segnatura definitiva

b. 13, fasc. 200

Lingua della documentazione

- Castigliano

[Concessione in Santa Lucia]

Estremi cronologici

circa 1740

Contenuto

Minute e copie della proposta dello stromento di concessione mineraria, articolato in 17 paragrafi per lo sfruttamento delle risorse minerarie nella montagna di Santa Lucia nel feudo di Flumini Maggiore e Gessa, presentata da don Gavino Asquer Amat e da suo cognato don Pedro Ripoll Manca.

Segnatura definitiva

b. 13, fasc. 201

Lingua della documentazione

- Castigliano

[Carte delle miniere]

Estremi cronologici

1764 - 1871

Contenuto

Una memoria sulle miniere datata 1764 e una lettera della Gonnese Mining Company al visconte Asquer datata 14 novembre 1871.

Segnatura definitiva

b. 13, fasc. 202

Lingua della documentazione

- Italiano

CARTE DELLE TONNARE

Tipologia del livello di descrizione

sottoserie

Estremi cronologici

1798 - 1810

Consistenza archivistica

8 unità archivistiche di primo livello collegate

Contenuto

La sottoserie contiene la documentazione relativa agli introiti e alle spese della tonnara sita in Flumentorgiu.

[Diario 1798]

Estremi cronologici

1798 maggio 4

Contenuto

Diario rendicontante gli avvenimenti accaduti nella tonnara di Portopaglia per l'anno 1798 dal 4 maggio ad agosto.

Segnatura definitiva

b. 13, fasc. 203

Lingua della documentazione

- Italiano

Libro delle spese per il calato per la tonnara di Flumentorgiu per la pesca del 1806**Estremi cronologici**

1806

Contenuto

Volume rilegato intitolato "Libro delle spese per il calato per la tonnara di Flumentorgiu per la pesca del 1806" a cui segue la spesa del calato del 1807, dare e avere.

Segnatura definitiva

b. 13, fasc. 204

Lingua della documentazione

- Italiano

[Conto per il 1805]

Estremi cronologici

1805

Contenuto

Conto dell'anticipata fatta a conto del mio interesse sulla tonnara di Flumentorgiu per l'anno 1805.

Segnatura definitiva

b. 13, fasc. 205

Lingua della documentazione

- Italiano

[Carte del 1807]**Estremi cronologici**

1807

Contenuto

Sei carte presentate per il debito con la Reale Marina nel 1806-1807, a firma Rossi, Regia Segreteria di Stato.

Segnatura definitiva

b. 13, fasc. 206

Lingua della documentazione

- Italiano

[Diario 1808]**Estremi cronologici**

1808

Contenuto

Quaderno del conto delle spese del calato di maggio e giugno 1808 della tonnara di Flumentorgiu.

Segnatura definitiva

b. 13, fasc. 207

Lingua della documentazione

- Italiano

[Conto presentato alla Marina]

Estremi cronologici

1809

Contenuto

Nota del conto presentato alla Marina sui debiti della tonnara per il 1809.

Segnatura definitiva

b. 13, fasc. 208

Lingua della documentazione

- Italiano

Conti del Rais

Estremi cronologici

1810

Contenuto

Conti consegnati da Angelo Rais per la Tonnara di Flumentorgiu dal 1805 al 1810

Segnatura definitiva

b. 13, fasc. 209

Lingua della documentazione

- Italiano

[Varie liste e conti di Francesco Zanda di Arcidano oggi aggiustati a libro Flumentorgiu li 6 luglio 1810]

Estremi cronologici

1810 luglio 6

Contenuto

Plico di fogli riuniti in una fascetta coeva dal titolo: "Varie liste e conti di Francesco Zanda di Arcidano oggi aggiustati a libro Flumentorgiu li 6 luglio 1810".

Segnatura definitiva

b. 13, fasc. 210

Lingua della documentazione

- Italiano

CARTE SUGLI AFFITTI DELLE CASE

Tipologia del livello di descrizione

sottoserie

Estremi cronologici

1743 - 1858

Consistenza archivistica

6 unità archivistiche di primo livello collegate

Contenuto

La sottoserie contiene i quaderni rendicontanti i diversi introiti provenienti dall'affitto delle case nei quartieri di Stampace, Villanova, Castello di pertinenza del visconte di Flumini Maggiore.

Libro de la Azienda et administro de mi padre el noble don Francesco Asquer**Estremi cronologici**

1743 - 1745

Contenuto

Quaderno riportante gli introiti, con le note dei relativi affittuari, ed altre spese, ordinate per le numerose proprietà immobiliari della famiglia Asquer Gessa site nel territorio del comune di Cagliari, divise tra i quartieri di Castello, Marina e Villanova.

Segnatura definitiva

b. 14, fasc. 211

Lingua della documentazione

- Castigliano

Libro Mastro delle case incominciando dell'anno 1782**Estremi cronologici**

1782 - 1810

Contenuto

Quaderno riportante gli introiti, con le note dei relativi affittuari ed altre spese, ordinate per le numerose proprietà immobiliari della famiglia Asquer Gessa site nel territorio del

comune di Cagliari, divise tra i quartieri di Castello, Marina e Villanova con all'interno biglietti e quietanze e nella quarta di copertina l'invito alle nozze tra don Pietro Ripoll e donna Anna Maria Cadello, scritto sotto forma di sonetto, stampato a Cagliari nel 1810.

Segnatura definitiva

b. 14, fasc. 212

Lingua della documentazione

- Italiano

Quaderno delle case

Estremi cronologici

1801 - 1822

Contenuto

Quaderno con annotati gli introiti, con le note dei relativi affittuari ed altre spese, ordinate nelle numerose proprietà immobiliari della famiglia Asquer Gessa site nel territorio del comune di Cagliari, divise nei diversi quartieri di Castello, Palabanda, Marina e Villanova, Pirri, Quartu ecc. Composto da 68 pagine numerate e con all'interno numerosi biglietti, note e quietanze dei relativi affitti.

Segnatura definitiva

b. 14, fasc. 213

Nota dell'archivista

Il quaderno è mutilo dei primi 20 fogli.

Lingua della documentazione

- Italiano

Registro delle case di Cagliari 1840, '41 - 1842

Estremi cronologici

1840 - 1842

Contenuto

Quaderno riportante i dati degli affitti ordinati delle case possedute in Cagliari dal visconte don Francesco Asquer e i relativi affittuari.

Segnatura definitiva

b. 14, fasc. 214

Lingua della documentazione

- Italiano

[Quietanze e note]

Estremi cronologici

1737 - 1814

Contenuto

Quietanze e ricevute sui lavori nelle case del Visconte e quietanze dei fitti pagati dai vari affittuari dal 1737 al 1814.

Segnatura definitiva

b. 14, fasc. 215

Nota dell'archivista

Una nota su cui è scritto del fu visconte, datata 1874.

Il fascicolo contiene 64 carte, molto probabilmente si tratta di documentazione proveniente dall'interno dei libri mastri.

Lingua della documentazione

TITOLI SULLE PROPRIETÀ

Tipologia del livello di descrizione

sottoserie

Estremi cronologici

sec. XVII - sec. XIX

Consistenza archivistica

5 unità archivistiche di primo livello collegate

Contenuto

La sottoserie "Titoli sulle proprietà", raccoglie diversa documentazione sul possesso di case, terreni e chiese di pertinenza della famiglia Asquer Gessa.

Titoli sulla proprietà del capo dell'altare maggiore della chiesa del convento del Carmine della città di Cagliari e sulla sepoltura dello stesso altare maggiore, ed autorizzazione del magistrato della Reale Udienza di venire assegnata alla famiglia del visconte ed aderenti un luogo destinato nel nuovo camposanto in surrogazione del diritto di sepoltura

Estremi cronologici

1605 febbraio 4 - 1849 luglio 12

Contenuto

Registro che raccoglie i titoli riguardanti la proprietà dell'altare maggiore nel convento del Carmine contenente l'atto dell'acquisto fatto dal barone Michele Portoghese datato 4 febbraio 1605, il passaggio di proprietà dal barone Michele Portoghese a don Giuliane de Abella datato 27 febbraio 1621, il passaggio di proprietà dal de Abella a don Francesco Asquer datato 7 maggio 1670, ed infine l'autorizzazione della Reale Udienza e la relativa sostituzione con un luogo adeguato nel nuovo camposanto sito presso Bonaria datato 21 gennaio 1842.

Segnatura definitiva

b. 14, fasc. 216

Lingua della documentazione

- Italiano

Estimo che riguarda le riparazioni e nuovo fabbrico fatto fare da Caterina Buschet nella casa ora avuta in potere del visconte

Estremi cronologici

sec. XIX

Contenuto

Estimo che riguarda le riparazioni e nuovo fabbricato commissionato da Caterina Buschet nella casa ora avuta in potere del visconte don Gavino Asquer e calcolo delle spese fatte e da farsi nella casa che abita adesso il signor visconte di Flumini Maggiore e Gonnese per renderla sicura e abitabile.

Segnatura definitiva

b. 14, fasc. 217

Lingua della documentazione

- Italiano

Stromento di transazione tra la Regia delegazione per gli affari della soppressa Compagnia di Gesù e il nobile signor dottore don Francesco Maria Asquer

Estremi cronologici

sec. XIX

Contenuto

Atti della transazione relativa alla proprietà di una casa situata nel regio Castello, nella strada chiamata Dei Genovesi, avvenuta il 16 novembre 1804 tra la Regia delegazione per gli affari della soppressa Compagnia di Gesù e don Francesco Maria Asquer.

Segnatura definitiva

b. 14, fasc. 218

Lingua della documentazione

- Italiano

Apoche e luizioni di censi**Estremi cronologici**

1779 settembre 1 - 1844 ottobre 21

Contenuto

Quaderno originale rilegato. Contenente rilette 9 apoche, luizioni di censi effettuati sul patrimonio di Francesco Maria Asquer dall'amministratore Efsio Cadello.

Segnatura definitiva

b. 14, fasc. 219

Nota dell'archivista

Aventi iscritto "numero 20 della serie" non meglio specificata.

Lingua della documentazione

- Italiano

[Carte riguardanti le proprietà]

Estremi cronologici

sec. XVII - sec. XIX

Contenuto

Estimo dei lavori commissionati da Caterina Busquet nella casa che ora appartiene al visconte. Concessione di un oratorio privato alla famiglia Asquer, donazioni di don Andrea Manca, arcivescovo di Sassari, a Caterina Tola; carte relative la chiesa di Sant'Angelo a Gonnessa; carta appartenente alle proprietà di Maria Sanna Soler; atto di vendita dell'oratorio privato della famiglia Asquer; atto di vendita di una proprietà sita in Sassari all'ordine dei Domenicani, datato 1685. La nota di tutti i censi dovuti dalla città di Cagliari a don Gavino Asquer, nel cui verso è appuntata la dicitura "nota dei censi".

Segnatura definitiva

b. 14, fasc. 220

Lingua della documentazione

- Castigliano
 - Italiano
-

CARTE DEGLI AFFARI PERSONALI DEL VISCONTE FRANCESCO MARIA ASQUER

Tipologia del livello di descrizione

serie

Estremi cronologici

1784 - 1829

Consistenza archivistica

37 unità archivistiche di primo livello collegate

Contenuto

La serie "Carte degli affari personali di don Francesco Maria Asquer" conserva le carte prodotte da don Francesco Maria Asquer nel disbrigo dei suoi affari personali. La prima sottoserie comprende, ordinate in tre fascicoli, le quietanze dei pagamenti ai miliziani, le note e le spese per la fusione di un cannone e altre note e rendiconti relativi alla difesa dell'isola di Sardegna, intrapresa dallo stamento militare per scongiurare l'invasione della flotta francese. La seconda sottoserie raccoglie le carte professionali dell'attività di don Francesco Maria Asquer, avvocato in Cagliari, atti rilegati, cedole, copie di sentenze.

CARTE DELLA DIFESA DELL'ISOLA

Tipologia del livello di descrizione

sottoserie

Estremi cronologici

1793 - 1795

Consistenza archivistica

3 unità archivistiche di primo livello collegate

Contenuto

La sottoserie comprende le quietanze dei pagamenti ai miliziani, ordinati per compagnia, le note e le spese per la fusione di un cannone in un terreno in Palabanda e altre note e rendiconti relativi alla difesa dell'isola di Sardegna, intrapresa dallo stamento militare e da

Francesco Maria Asquer per scongiurare l'invasione della flotta francese.

[Carte del 1793]

Estremi cronologici

1793 maggio

Contenuto

Estratti delle spese sostenute per l'edificazione dei fortini di difesa, le note dello stipendio dei miliziani, le liste dei miliziani al 1793, le note dei cavalieri avvisati dal visconte per l'incontro nella chiesa del Monte, lo stato delle polveri da fuoco esistenti in Cagliari, la supplica dello stamento militare al viceré, una memoria sulla sessione dello stamento militare e le quietanze delle paghe dei soldati dei battaglioni per il 1793.

Segnatura definitiva

b. 15, fasc. 221

Nota dell'archivista

39 carte.

Lingua della documentazione

- Castigliano

- Italiano

[Carte del 1794]

Estremi cronologici

1794

Contenuto

Quietanze firmate delle paghe mensili alle compagnie di miliziani arruolate per la difesa dell'Isola, le paghe alla compagnia di San Pietro Lostia, alla compagnia di Girolamo Pala,

alla compagnia del tenente Cadeddu, alla compagnia Buschetti, alla compagnia Cuccuresu, alla compagnia Cossu, alla compagnia Sotgia, ai miliziani della Marina, alla compagnia Marini, alla compagnia Murgia Melis, oltre a diverse quietanze delle spese sostenute per piantare la ruota per torreggiare il cannone.

Segnatura definitiva

b. 15, fasc. 222

Nota dell'archivista

104 carte sciolte.

Lingua della documentazione

- Italiano

- Castigliano

[Carte del 1795]

Estremi cronologici

1795

Contenuto

Una copia del P.M. presentato dal visconte di Flumini alla segreteria di Guerra e consegnato a S.E. il signor Marchese Cravanzana li 21 giugno 1795, e una memoria del visconte rimessa il 27 luglio 1795 e una carta, note relative alle spese sostenute dal visconte nel 1795 per parte dello stamento militare.

Segnatura definitiva

b. 15, fasc. 223

Lingua della documentazione

- Italiano

PRIVATA IMPENSA, CARTE DELLA PROFESSIONE

Tipologia del livello di descrizione

sottoserie

Estremi cronologici

1790 - 1829

Consistenza archivistica

34 unità archivistiche di primo livello collegate

Contenuto

La sottoserie comprende diversa documentazione a carattere giuridico, atti riguardanti diversi patrocini di cause derivanti dalla professione di avvocato svolta da don Francesco Maria Asquer.

Maria Angela e Maria Giovanna sorelle Deidda di questa città contro Luiggi Masala della medesima

Estremi cronologici

1784 settembre 23 - 1788

Contenuto

Volume intitolato "Maria Angiola e Maria Giovanna sorelle Deidda di questa città contro Luiggi Masala della medesima" udita nel tribunale della Real Cancelleria.

Segnatura definitiva

b. 15, fasc. 224

Nota dell'archivista

Luigi Masala ha come procuratore Pasquale Maria Cicalò.

Lingua della documentazione

- Castigliano

- Italiano

[Atti della causa col monastero della Purissima Concezione]

Estremi cronologici

1791 giugno 15 - 1792 luglio 5

Contenuto

Atti della causa di Juan Lobina procuratore del monastero della Purissima Concezion istituita sopra un censo insistente in una casa nel quartiere di Stampace, dovuto a Antonio Serra e a Cathalina Antonia Pirella.

Segnatura definitiva

b. 15, fasc. 225

Lingua della documentazione

- Castigliano

- Italiano

[Cedole alla causa Falqui]

Estremi cronologici

1791

Contenuto

Una cedola dei censi a cui sono obbligati il marchese di San Carlo e donna Margarita verso Felice Falqui e atto della causa pronunciata da Francesco Sollay, procuratore del visconte, per parte di Felice Falqui.

Segnatura definitiva

b. 15, fasc. 226

Lingua della documentazione

- Castigliano
 - Italiano
-

[Cause 1800-1805]

Estremi cronologici

1797 maggio 22 - 1805 maggio 22

Contenuto

Atti e le cedole alle cause: cedola anno 1800 "*revendicacion dun territorio firmado a favore de Simon Melis ambo de Solanas*", fatta in Cabras, cedola del 1803 Antonio Demontis sulla pretesa di Antioco Maria Spano; atti alla causa del 4 febbraio 1805, Ignazio Hortal per parte del nipote Giovanni Piredda, notaio Gioachino Carro e per i suoi figli impuberi Antonio, Carlo e Faustino avuta colla consorte Maddalena Sotgiu e Nicolo Castangia contro il sacerdote Giuseppe Simbula, negoziante Diego Manca e procuratore generale delle cause pie di questa diocesi su due case alienate in favore di Diego Manca e Copia del ricorso 31 gennaio 1806 di Francesco Casale, fu Pietro, negoziante e il signor Pietro Mattarano e Pietro Paolo d'Ambrosio, maestri ebanisti e Santolo Cannella e Salvatore Landolfi ebanisti di Napoli. Atto riguardante Salvator Nonnis Pirri erede e successore la vedova M. Corongiu 1797 e due atti di vendita di una vigna a Donigala Salvator Atzory don Pedro Maria Deyala negli anni 1795-1797.

Segnatura definitiva

b. 15, fasc. 227

Lingua della documentazione

- Italiano
-

[Atti causa Carlo Agnelli contro la marchesa di Santa Maria]

Estremi cronologici

1802 agosto 31 - 1802 ottobre 13

Contenuto

Relazione di Pietro Valdes tenente di giustizia, cedola nella causa tra Carlo Agnelli e la marchesa di Santa Maria, Maria Rita Salaris.

Segnatura definitiva

b. 15, fasc. 228

Lingua della documentazione

- Castigliano

- Italiano

[Lite Eredi Cabras I]

Estremi cronologici

1803 - 1820

Contenuto

Volume rilegato intitolato "Il notaio Efisio Frediani contro il negoziante Raffaele Cabras" sull'acquisto mancato di un carico di cinquemila starelli di grano che il Cabras era tenuto ad acquistare nel settembre del 1801.

Segnatura definitiva

b. 15, fasc. 229

Lingua della documentazione

- Italiano

[Lite Eredi Cabras II, sommario]

Estremi cronologici

1807

Contenuto

Sommario e copia del sommario della causa vertente nel magistrato del regio consolato tra la vedova Maria Ignazia Setzi, Antonio, Gio Ignazio, Vincenzo, Anna, Francesca, Catarina, sorelle e fratelli Cabras eredi del fu negoziante Raffaele Cabras loro figlio e fratello rispettivo ed il signor notaio Giuseppe Maria Serra tutti di questa città. Documenti datati 22 ottobre 1807.

Segnatura definitiva

b. 15, fasc. 230

Nota dell'archivista

2 copie di atti rilegati.

Lingua della documentazione

- Italiano

[Lite Eredi Cabras III, cedole]

Estremi cronologici

1807

Contenuto

Due copie della cedola presentata per gli attori eredi Cabras nella causa in contraddittorio del reo convenuto signor Giuseppe Maria Serra.

Segnatura definitiva

b. 15, fasc. 231

Lingua della documentazione

- Italiano

[Lite Eredi Cabras IV, cedole]**Estremi cronologici**

1809

Contenuto

Due copie della cedola presentata per gli attori eredi Cabras nella causa in contraddittorio del reo convenuto signor Giuseppe Maria Serra per il 1809.

Segnatura definitiva

b. 15, fasc. 232

Lingua della documentazione

- Italiano

[Lite Eredi Cabras V, sentenza]**Estremi cronologici**

1820

Contenuto

Copia della sentenza dell'11 aprile 1820 della lite tra gli eredi Cabras contro il negoziante Giuseppe Maria Serra.

Segnatura definitiva

b. 16, fasc. 233

Lingua della documentazione

- Italiano

[Lite Eredi Cabras VI, carte]

Estremi cronologici

1805 - 1818

Contenuto

15 cedole, note e appunti relativi alla lite degli eredi Cabras col negoziante Serra. Cedole e note alla lite Cabras.

Segnatura definitiva

b. 16, fasc. 234

Lingua della documentazione

- Italiano

Il sacerdote Girolamo Contini di Villacidro contro il regio impiegato Girolamo Brigidi di questa città

Estremi cronologici

1806 gennaio 21

Contenuto

Volume intitolato "Il sacerdote Girolamo Contini di Villacidro contro il regio impiegato Girolamo Brigidi di questa città", atti della causa tenuta presso il tribunale della reale cancelleria.

Segnatura definitiva

b. 16, fasc. 235

Lingua della documentazione

- Italiano

[Atti alla causa di Giuseppe Coccoi contro Raffaele Humana del seminario Tridentino]

Estremi cronologici

1807 - 1821

Contenuto

Tre atti della causa tra il causidico Caboni, procuratore del negoziante Giuseppe Coccoi, ricevitore e magazziniere delle granaglie e frutti decimali della prebenda del seminario tridentino fin dal 1771, e il canonico don Raffaele Umana, economo del seminario sul debito da questi contratto nel 1798.

Segnatura definitiva

b. 16, fasc. 236

Lingua della documentazione

- Italiano

[Causa della vedova Maria e fratelli Marcello di Esterzili colla vedova donna Teresa Ghiani e di lei figli nobili Melis e i fratelli Lobina]

Estremi cronologici

1808

Contenuto

Atti relativi alla causa della vedova Maria e fratelli Marcello di Esterzili colla vedova donna Teresa Ghiani e di lei figli nobili Melis d'una parte e dei fratelli Lobina di Esterzili.

Segnatura definitiva

b. 16, fasc. 237

Lingua della documentazione

- Italiano

La vedova Giuliana Molino di Villasor con Giuseppe Abis della medesima**Estremi cronologici**

1808

Contenuto

Volume intitolato "La vedova Giuliana Molino di Villasor con Giuseppe Abis della medesima", atti della causa che si tenne dal 18 settembre al 15 giugno 1808 nella curia di Villasor.

Segnatura definitiva

b. 16, fasc. 238

Lingua della documentazione

- Italiano

[Cause 1812-1814]**Estremi cronologici**

1812 - 1814

Contenuto

La copia della procura firmata da Antonio Giuseppe Oreangiu di Iglesias il 15 giugno 1812, l'atto di vendita fatto l'8 agosto 1814 tra la signora Angela Maria Mangiamarco, vedova Melis e il figlio Paolo Melis, reverendo padre delle scuole Pie, verso suor Giovanna Canelles,

novizia del monastero della Purissima.

Segnatura definitiva

b. 16, fasc. 239

Lingua della documentazione

- Italiano

[Famiglia Maurandi]

Estremi cronologici

1817 - 1819

Contenuto

Vari atti e le cedole di varie cause che interessarono la famiglia Maurandi.

Segnatura definitiva

b. 16, fasc. 240

Lingua della documentazione

- Italiano

[Cause 1817-1818]

Estremi cronologici

1817 - 1818

Contenuto

Atti, cedole alle cause del 1817-1818: gli atti della causa di Giambattista Frugone e Giovanni Pertuso ambi genovesi; gli atti della causa della vedova Antonia Ferraro di Carloforte contro Pasquale e Agostino Durante; gli atti alla causa tra don Agostino Humana e Giambattista

Fadda di Bonorva, la supplica del sottotenente alle regie armate Raimondi, la causa tra Raimonda Demontis, vedova Umana e le figlie contro il canonico don Raffaele Umana.

Segnatura definitiva

b. 16, fasc. 241

Lingua della documentazione

- Italiano

[Carte della causa di Efisio Sanna contro il di lui genitore]

Estremi cronologici

1818

Contenuto

Due volumi e un atto nella causa del negoziante Efisio Sanna contro il di lui genitore Gioachino Sanna.

Segnatura definitiva

b. 16, fasc. 242

Lingua della documentazione

- Italiano

[Causa del muratore Francesco Antonio Marcialis contro il negoziante Giacinto Dolores]

Estremi cronologici

1818 - 1819

Contenuto

Atti e le cedole della causa del muratore Francesco Antonio Marcialis, contro il negoziante

Giacinto Dolores ambi di Cagliari.

Segnatura definitiva

b. 16, fasc. 243

Lingua della documentazione

- Italiano

[Cause 1819]

Estremi cronologici

1819

Contenuto

Atti e cedole delle cause del 1819: cedola del causidico Giovanni Ortu procuratore di Michele Ponsiglioni, gli atti della causa del negoziante Domenico Scannappieno contro Giuseppe Pancrazio padre e figlio Romeo D'Ischia; gli atti del consiglio civico della città di Cagliari contro il negoziante Domenico Cervia; gli atti della causa di Michele Cadeddu e Guglielmo Frangiali contro il cavaliere don Onorato Corte e il negoziante Efisio Randacciu.

Segnatura definitiva

b. 16, fasc. 244

Lingua della documentazione

- Italiano

[Carte delle cause contro Francesco Maria Viale]

Estremi cronologici

1819 - 1821

Contenuto

Atti e cedole alla causa tra gli eredi di Antonio e Francesco Pugnaine contro Francesco Maria Viale, arrendatore della tonnara di Porto Scuso.

Segnatura definitiva

b. 16, fasc. 245

Lingua della documentazione

- Italiano

[Cause 1820-1821]**Estremi cronologici**

1820 - 1821

Contenuto

Cedole ed atti alle cause del 1820 e 1821: atti causa vedova Teresa e figli Antioco ed Antonio Rosso di Carloforte contro le sorelle Zuddas, gli atti della causa di donna Michela Carta di Bonorva contro i fratelli e le sorelle Mulas, gli atti della causa del signor Cotza e minute del visconte e sentenza nella causa tra il negoziante Gio Battista Viale contro Nicolo Guarnieri.

Segnatura definitiva

b. 16, fasc. 246

Lingua della documentazione

- Italiano

Sequela della causa della vedova Tommasa Mustarda contro il monastero della Purissima di questa città

Estremi cronologici

1820 - 1821

Contenuto

Volume con atti dal 5 marzo 1820 al 7 agosto 1821.

Segnatura definitiva

b. 16, fasc. 247

Lingua della documentazione

- Italiano

[Notaio Vincenzo Sulis]**Estremi cronologici**

1821 - 1828

Contenuto

Atti e cedole relativi alle cause che interessarono il notaio Vincenzo Sulis tra il 1821 e il 1828.

Segnatura definitiva

b. 16, fasc. 248

Lingua della documentazione

- Italiano

[Cause 1822]**Estremi cronologici**

1822

Contenuto

Atti e cedole alle cause del 1822: atti relativi alla causa del pescatore Sisinnio Gamba contro il pescatore Effisio Cocco, atti della causa di Francesco Tarena padre e amministratore della figlia Giuseppina contro la vedova e i figli del notaio Giambattista Cicalò Galisai tutti eredi del medesimo, e una cedola del causidico Francesco Frau Sanna procuratore di Raffaele Marceddu.

Segnatura definitiva

b. 16, fasc. 249

Lingua della documentazione

- Italiano

La vedova Marianna Pitaluga Palomba contro il notaio Nicolò Martini procuratore dei particolari Genovesi

Estremi cronologici

1823

Segnatura definitiva

b. 16, fasc. 250

Lingua della documentazione

- Italiano

Gli atti contratti contro il detenuto in queste regie carceri Sisinnio Puddu del villaggio di Pirri per le ferite inferte alla vedova Lucia Putzu dello stesso villaggio e per resistenza fatta al capitano dei cacciatori provinciali

Estremi cronologici

1824-1825

Segnatura definitiva

b. 16, fasc. 251

Lingua della documentazione

- Italiano

[Cause 1826]**Estremi cronologici**

1826

Contenuto

Cedole e gli atti alle cause del 1826, un appunto del visconte con nota nel verso "affari che riguardano il cav. Roero e il cav. Incanu", cedole nella supplica del sottotenente Gio Piredda, minute del visconte relative alla causa di Raffaele Pisano.

Segnatura definitiva

b. 16, fasc. 252

Lingua della documentazione

- Italiano

Il negoziante Gio Maria Loi di questa città contro il negoziante Giuseppe Marcolino di questa medesima

Estremi cronologici

1826

Segnatura definitiva

b. 16, fasc. 253

Lingua della documentazione

- Italiano

[Carte delle cause del negoziante Francesco Crobu]**Estremi cronologici**

1827

Contenuto

Atti e cedole riguardanti il negoziante Francesco Crobu nel 1827.

Segnatura definitiva

b. 16, fasc. 254

Lingua della documentazione

- Italiano

[Cause 1828-1830]**Estremi cronologici**

1828 - 1830

Contenuto

Atti e cedole delle cause del 1828-1830: cedole del sacerdote Costantino Sanna e Giovanni Spano, cedole degli atti relativi alla causa Sulis-Castangia, cedole relative alla causa dello speziale Antonio Cossu curatore degli interessi delle figlie di don Felice Podda Pisano.

Segnatura definitiva

b. 17, fasc. 255

Lingua della documentazione

- Italiano

Pietro Aresti di Sanluri contro la vedova Maria Giuseppa Manca di detto luogo

Estremi cronologici

1829-1830

Segnatura definitiva

b. 17, fasc. 256

Lingua della documentazione

- Italiano

[Cause s.d.]

Estremi cronologici

sec. XIX

Contenuto

Causa sulla prebenda del priorato di Bonarcado; cedole delle sorelle Marcello di Esterzili nella causa con gli eredi Melis; cedole di Cabras Campus; una minuta del visconte Francesco Maria Asquer; atti della causa relativa al negoziante Francesco Mela d'Alassio; supplica del sacerdote Effisio Pili all'arcivescovo; minuta della supplica a sua maestà di Raimondo Mameli per il figlio don Giorgino; divisione della porzione spettante a Emanuela Palmas con la sorella Minnia e il fratello Francesco Antonio; cedole relative alla causa intentata da Francesco Calamaro contro Raimondo e Nicolò Calamaro; memoria del sacerdote Domenico Giuseppe Seris servitore del parroco di Domusnovas don Raimondo Pes.

Segnatura definitiva

b. 17, fasc. 257

Lingua della documentazione

- Italiano

CARTE DEL SEQUESTRO DEL PATRIMONIO

Tipologia del livello di descrizione

serie

Estremi cronologici

1810 - 1835

Consistenza archivistica

14 unità archivistiche di primo livello collegate

Contenuto

La serie conserva la documentazione prodotta durante gli anni in cui il visconte don Francesco Maria Asquer si trovò privato del possesso del proprio patrimonio.

CARTE DELLA CAUSA COL REGIO FISCO

Tipologia del livello di descrizione

sottoserie

Estremi cronologici

1810 - 1829

Consistenza archivistica

5 unità archivistiche di primo livello collegate

Contenuto

La sottoserie ospita ordinati quattro volumi rilegati della causa tra i fratelli e i diversi creditori e il visconte don Francesco Maria Asquer, che ha inizio con la carta reale datata 13 ottobre 1810, e un fascicolo dove sono raccolti i diversi estimi atti a stimare il patrimonio del visconte e a separare i beni ereditati per primogenitura dai beni liberi.

[Volume 9 dal 1810 al 1811]

Estremi cronologici

1810 ottobre 26 - 1812 giugno 22

Contenuto

Volume di atti rilegati mutilo dei primi 3 fogli, composto da 152 fogli numerati. Sulla divisione dei beni paterni e materni intentato al visconte dai fratelli e sorelle in risparmio dei debiti contratti dal visconte alla reale marina. Contiene gli atti rilegati e le cedole del processo da foglio 4 a foglio 152. Date dal 26 ottobre 1810 al 22 giugno 1812. Giudici delegati furono dapprima Felice Podda Pisano, in seguito Costantino Musio.

Segnatura definitiva

b. 17, fasc. 258

Lingua della documentazione

- Italiano

Volume 10 dal 1811 al 1812

Estremi cronologici

1811 marzo 5 - 1812 giugno 27

Contenuto

Volume mutilo della copertina originale contenente rilegati gli atti del sequestro del patrimonio. Il primo documento presentato il 5 marzo 1811 e 27 giugno 1812. 98 fogli numerati. Sulle istanze dei fratelli Asquer e dei vari creditori.

Giudici della sala di supplicazione della reale udienza Costantino Musio e Felice Podda Pisano. Causidici Francesco Frau Calvo a nome del Visconte.

Segnatura definitiva

b. 17, fasc. 259

Lingua della documentazione

- Italiano

Volume 20 dal 1814 al 1822. Nomina nuovo amministratore**Estremi cronologici**

1814 settembre 12 - 1822 luglio 29

Contenuto

Volume di atti e cedole rilegati, dal 12 settembre 1814 al 29 luglio 1822, con la supplica trasmessa da Lomellini alla regina per nominare nuovo amministratore il figlio di Efisio Cadello, marchese di San Sperate.

Segnatura definitiva

b. 17, fasc. 260

Nota dell'archivista

Il titolo è dato da un piccolo appunto che si trova nell'apice sinistro della prima pagina.

Lingua della documentazione

- Italiano

[Volume dal 1818 al 1829]**Estremi cronologici**

1818 - 1829

Contenuto

Volume rilegato di atti, mutilo del primo foglio, composto da circa 98 fogli numerati

contenente documenti riguardanti la parte della liquidazione ai creditori del visconte.

Segnatura definitiva

b. 18, fasc. 261

Lingua della documentazione

- Italiano

[Cedole sui beni paterni e materni]

Estremi cronologici

sec. XIX

Contenuto

Ordinati in 12 sottofascicoli, i vari estimi prodotti e raccolti su insistenza dei fratelli e allegati come cedole alla causa di ricorso.

Segnatura definitiva

b. 18, fasc. 262

Nota dell'archivista

Si riporta, negli atti del ricorso dei fratelli, che parte della contesa fosse dovuta alla ripartizione dei beni liberi paterni e virili materni ereditati da Francesco Maria Asquer alla morte dei genitori.

Lingua della documentazione

- Castigliano

- Italiano

[Nota del valore che si ha in casa]

Estremi cronologici

sec. XIX

Contenuto

Lista degli oggetti presenti in casa Asquer con la descrizione e col valore dei medesimi: quadri, mobilio, oggetti in rame e ottone, stagno, cristallo, ferraglia.

Segnatura definitiva

b. 18, fasc. 262.01

Lingua della documentazione

- Italiano

Minuta sui beni stabili mobili ricorrenti alla morte di don Francesco Asquer Gessa**Estremi cronologici**

sec. XIX

Segnatura definitiva

b. 18, fasc. 262.03

Lingua della documentazione

- Castigliano

- Italiano

Minuta di tutti i mobili dell'illustrissimo sign. visconte de Flumini e Gessa**Estremi cronologici**

sec. XIX

Segnatura definitiva

b. 18, fasc. 262.03

Lingua della documentazione

- Castigliano

Descrizione dei beni paterni e materni da dividere tra il visconte don Francesco Maria Asquer e i fratelli don Gabriele e don Giuseppe

Estremi cronologici

[1810]

Contenuto

Volume rilegato contenente la descrizione dei beni paterni e materni da dividere tra il visconte don Francesco Maria Asquer e i fratelli don Vincenzo, don Gabriele e don Giuseppe unito alle cedole presentate dai fratelli: un elenco dei beni posseduti dal visconte, mobilio, volumi della biblioteca, gioielli, argenteria, vari estimi dei beni presenti in Gonnese e in Fluminimaggiore.

Segnatura definitiva

b. 18, fasc. 262.04

Lingua della documentazione

- Castigliano

- Italiano

Estimo fatto dall'orefice mastro Vincenzo Uda in presenza di don Vincenzo Asquer

Estremi cronologici

1807 ottobre 13

Contenuto

Estimo fatto dall'orefice mastro Vincenzo Uda in presenza di don Vincenzo Asquer contenente l'elenco dei gioielli di casa Asquer e dei pegni della fu viscontessa per reperire danari allo scopo di ripianare il debito del visconte.

Segnatura definitiva

b. 18, fasc. 262.05

Lingua della documentazione

- Italiano

[Nota dei pegni]**Estremi cronologici**

1808

Contenuto

“Nota degli infradescritti pegni statimi consegnati in casa dell'illustrissimo signor don Antioco Cadello in presenza del visconte e di don Vincenzo suo fratello, di pertinenza del fu visconte e viscontessa di Flumini, quali mi sono stati consegnati ne 13 ottobre 1807 per trovare e cercare dei denari in isconto del debito di esso visconte”. Sono riportati in una tabella l'estimo redatto dall'orefice Vincenzo Uda nel 1807 e quello fatto nel 1808 dall'orefice Ignazio Puddu. All'interno del documento è presente la nota dell'estimo dei gioielli.

Segnatura definitiva

b. 18, fasc. 262.06

Lingua della documentazione

- Italiano

[Copia della nota dei pegni]

Estremi cronologici

1808 aprile 30 - 1809 agosto 16

Contenuto

Copia della "nota degli infrascritti pegni che si rimettono per sicurezza della somma di scudi cinquecento sardi graziosamente imprestati con l'obbligo di restituirli in tutto giugno corrente anno", fatta in Cagliari il 30 aprile 1808. I beni furono impegnati a Benedetto Bonaventura Puxeddu da don Gabriele Asquer e da questi restituiti il 16 agosto 1809.

Segnatura definitiva

b. 18, fasc. 262.07

Lingua della documentazione

- Italiano

Anno 1810

Estremi cronologici

1810 giugno 1

Contenuto

Anno 1810 Effetti avvaloratori dei beni ritrovati nell'eredità lasciata dagli fu illustrissimo signor visconte di Flumini Maggiore don Gavino Asquer e viscontessa donna Isabella Cugia Manca, estimo sulle stoviglie, il mobilio e le stoffe.

Segnatura definitiva

b. 18, fasc. 262.08

Lingua della documentazione

- Italiano

Denuncia del visconte di Flumini sui beni primogeniali

Estremi cronologici

1811 luglio 4

Contenuto

Nota della denuncia fatta dal visconte sull'ammontare dei beni ereditari del primogenito, i fitti delle case in Cagliari, i pesi annuali a dedurre sul fidecomesso, le feste legate, le pensioni famigliari, i censi, i diritti feudali per Flumini Maggiore, per Gonnese e per i salti di Gessa e le varie uscite come il riscatto e le spese di vitto in Tunisi o il salario dovuto ai ministri di giustizia o per la manutenzione delle vigne e dei giardini in Cagliari.

Segnatura definitiva

b. 18, fasc. 262.09

Lingua della documentazione

- Italiano

[Riparto dei fitti delle case]

Estremi cronologici

1811

Contenuto

Nota del progetto di riparto sui fitti delle case che il signor visconte di Flumini Maggiore, don Francesco Maria Asquer, fa ai rispettivi fratelli e sorelle per sicurezza dei loro assegni da incassarsi dal signor amministratore don Antioco Cadello per l'anno 1811.

Segnatura definitiva

b. 18, fasc. 262.10

Lingua della documentazione

- Italiano

[Esazioni sui fitti case]

Estremi cronologici

1812 - 1817

Contenuto

Esazioni relative ai fitti delle case per gli anni 1812, 1814, 1817.

Segnatura definitiva

b. 18, fasc. 262.11

Lingua della documentazione

- Italiano

Estimo dei beni di Cagliari

Estremi cronologici

1827

Contenuto

Nota degli stabili posseduti dal visconte sui beni soggetti a fidecommesso, dispensati dal vincolo secondo la carta reale del 27 gennaio 1827.

Segnatura definitiva

b. 18, fasc. 262.12

Nota dell'archivista

Il fascicolo è coevo, all'interno, nel verso di una carta, la nota: "Minuta dei beni stabili e mobili rinvenuti alla morte di don Francesco Asquer".

Lingua della documentazione

- Italiano

CARTE DELLE CAUSE COI DIVERSI CREDITORI

Tipologia del livello di descrizione

sottoserie

Estremi cronologici

1810 - 1830

Consistenza archivistica

3 unità archivistiche di primo livello collegate

Contenuto

La sottoserie raccoglie le carte prodotte dalle cause parallele intentate al visconte dai diversi creditori al proprio patrimonio.

[Carte 1810-1822]

Estremi cronologici

1810 - 1822

Contenuto

22 documenti relativi ai creditori Maria Oddone, Giovanni Gilabert, Vincenzo Meloni, il fratello Gabriele Asquer, il marchese Cugia di Sant'Orsola, l'economato della chiesa Cattedrale di Cagliari e il notaio Gio Antonio Poddighe, Francesco Zanda del villaggio di Arcidano. Nel dettaglio: Sentenza pronunciata dal magistrato del regio consolato l'11 luglio 1810, nella causa di Giovanni Gilabert a nome e per conto di Rafaele Cattelà Spagnuoli contro il signor visconte di Fluminimaggiore. "Cessione di 40 porci 65 pecore e un aratro in territorio di Gonnesa a Maria Oddone a conto dei suoi maggiori avanzi verso di me", datata

7 settembre 1810. Sentenza del 16 novembre 1819, la Regia delegazione nella causa tra don Giuseppe Maria Asquer luogotenente colonello nelle regie armate contro il signor avvocato don Francesco Maria Asquer visconte di Flumini. Sentenza del 22 dicembre 1819: "la Reale udienza nella causa tra don Francesco Maria Asquer contro il notaio Gio Antonio Poddighe ambi di questa città". Sentenza del 16 novembre 1819, cedola del 26 [gennaio] 1820 e sentenza del 21 marzo 1820, la regia delegazione nella causa tra il monastero di Santa Lucia e don Francesco Maria Asquer. Sentenza del 21 marzo 1820, promulgata dalla Regia delegazione nella causa dell'economato della chiesa cattedrale contro don Francesco Maria Asquer. Cedola del 7 gennaio 1820, promulgata dalla Regia delegazione nella causa tra Lorenzo Trafietto procuratore del Santo Monte di Pietà contro don Francesco Maria Asquer. Sentenza del 12 settembre 1820, promulgata dalla Regia delegazione nella causa tra il negoziante Andrea Nosia domiciliato in questa città contro don Francesco Maria Asquer. Cedola sul credito pensioni censuarie regia delegazione 25 marzo 1820. Sentenza promulgata dalla regia delegazione, datata 14 ottobre 1820. Sentenza promulgata dalla regia delegazione, datata 26 aprile 1822. Sentenza della causa tra il teologo Bardi e il visconte per un debito di 800 lire, datata 31 agosto 1822. Sentenza promulgata dalla regia delegazione relativa alla causa intentata da Francesco Zanda del villaggio di Arcidano contro lo spettabile visconte su un debito di 660 soldi, datata 17 aprile 1822. Sentenza causa promulgata dalla Regia delegazione intentata dai Reverendi Padri Spedalieri di Cagliari contro lo spettabile visconte, datata 17 aprile 1822, su due pensioni da corrispondere annualmente.

Segnatura definitiva

b. 18, fasc. 263

Lingua della documentazione

- Italiano

[Carte 1828-1835]

Estremi cronologici

1828 - 1835

Contenuto

Sentenza della causa del marchese di Sant'Orsola contro il negoziante Francesco Ravenna ed altri creditori dello spettabile visconte, datata 18 novembre 1828. Cedola sulla causa contro Francesco Ravenna, datata 16 settembre 1828. Sentenza della causa del marchese di Sant'Orsola contro il conte cavaliere Giovanni Rapallo e donna Anna Sardo di lui madre su di un predio (sito in Tortolì) a lui dovuto, datata 18 novembre 1828. Cedola sul taglio dei ghiandiferi verso gli eredi Rapallo, datata 17 agosto 1829. "Sentenze nella causa del marchese Cugia contro il signor negoziante Francesco Ravenna ed altri creditori dello spettabile signor visconte di Flumini". Supplica al reggente del barone di Sorso, tutore del minore Giuseppe Asquer, datata 24 agosto 1835.

Segnatura definitiva

b. 18, fasc. 264

Lingua della documentazione

- Italiano

[Carte dei debiti col negoziante Vodret]

Estremi cronologici

1800 - 1832

Contenuto

Obbligazioni rilasciate dal visconte al negoziante Vodret per l'acquisto della cera di cui il visconte era tenuto ad approvvigionare, secondo il legato, la chiesa dei Domenicani e la chiesa di Piazza del Carmine. Sentenza 17 aprile 1822 relativa alla causa del causidico Rocco Congiu in qualità di procuratore dei figli del fu negoziante Vodret contro Francesco Maria Asquer.

Segnatura definitiva

b. 18, fasc. 265

Lingua della documentazione

- Italiano

ATTI E CEDOLE ALLA REGIA DELEGAZIONE

Tipologia del livello di descrizione

sottoserie

Estremi cronologici

1809 - 1830

Consistenza archivistica

6 unità archivistiche di primo livello collegate

Contenuto

Atti e cedole inviati dal causidico Francesco Frau Calvo e dal visconte Francesco Maria Asquer alla regia delegazione e un fascicolo di minute di interventi e lettere scritte dal visconte alla delegazione.

[Carte sul debito della Tonnara]

Estremi cronologici

1809 agosto 16

Contenuto

Atti e cedole relativi alla contesa sorta tra il visconte di Flumini Maggiore e la Marina per il fitto della Tonnara di Flumentorgiu.

Segnatura definitiva

b. 18, fasc. 266

Lingua della documentazione

- Italiano

[Carte 1810-1815]

Estremi cronologici

1810 ottobre 13 - 1815

Contenuto

Atti e cedole tra i quali la copia della Carta Reale del 13 ottobre 1810 con cui il sovrano dette avvio al procedimento di confisca dei beni del visconte di Flumini.

Segnatura definitiva

b. 18, fasc. 267

Lingua della documentazione

- Italiano

[Carte 1817-1823]

Estremi cronologici

1817 - 1823

Contenuto

Atti e cedole con la regia delegazione, appalto ghiandiferi a favore dei creditori e vari atti riguardanti la sistemazione dei debiti coi fratelli Asquer.

Segnatura definitiva

b. 18, fasc. 268

Lingua della documentazione

- Italiano

[Carte 1826-1827]

Estremi cronologici

1826 - 1827

Contenuto

Accordi e suppliche tra il visconte e la regia delegazione, le convenzioni stipulate coi diversi creditori e gli atti dell'arrangiamento dei conti con il negoziante Vodret.

Segnatura definitiva

b. 19, fasc. 269

Lingua della documentazione

- Italiano

[Carte 1828-1830]

Estremi cronologici

1828 - 1830

Contenuto

Cedole e note, tra cui la copia della carta reale del 27 marzo 1829 e una camicia originaria intitolata "Pezze che riguardano altri affari del signor visconte verso la regia delegazione dopo la partenza del delegato Giua, agosto 1830".

Segnatura definitiva

b. 19, fasc. 270

Lingua della documentazione

- Italiano

[Minute del visconte]

Estremi cronologici

1810 - 1831

Contenuto

Minute delle suppliche, delle memorie e dei ricorsi agli atti scritti dal visconte di Fluminimaggiore, avvocato don Francesco Maria Asquer durante gli anni del sequestro del patrimonio.

Segnatura definitiva

b. 19, fasc. 271

Lingua della documentazione

- Italiano

DITTA ASQUER, ESAZIONI

Tipologia del livello di descrizione

serie

Estremi cronologici

1871 - 1882

Consistenza archivistica

3 unità archivistiche di primo livello collegate

Contenuto

La serie contiene i documenti prodotti durante l'attività di riscossione delle imposte statali della ditta appartenuta a don Francesco Asquer Corrias. Questi fondò assieme al socio Giovanni Agostini la ditta "Agostini Asquer Vt e figlio" specializzata nella riscossione delle imposte statali, tramutata, alla morte di Agostini, nella ditta Credito Agricolo Industriale Sardo. La serie è comprensiva di tre fascicoli: il primo è un fascicolo di cui si conserva la camicia originaria, "Carte relative alle esattorie I", il quale comprende, ordinati secondo un ordine non cronologico, i documenti prodotti dall'attività delle due ditte, fogli in carta intestata "ditta Agostini Asquer Vt e figlio". Il secondo fascicolo "Carte relative alle esattorie II" è stato ricostruito sulla base del fascicolo coevo e raccoglie la documentazione prodotta per le ditte di riscossione fiscale mentre il terzo fascicolo è un volume di piccolo formato stampato per l'esercizio 1873.

Carte relative alle esattorie

Estremi cronologici

1871 settembre 20 - 1881 luglio 21

Contenuto

130 carte sciolte, relative alla ditta Agostini e Asquer e alla ditta Credito Agricolo Industriale Sardo, minute scritte in fogli di carta intestata "memorandum", documenti contabili e altra documentazione relativa alla ditta e i suoi rapporti coi soci nel territorio.

Segnatura definitiva

b. 19, fasc. 272

Nota dell'archivista

Il fascicolo è coevo.

Lingua della documentazione

- Italiano

[Carte relative alle esattorie II]**Estremi cronologici**

1877 novembre 1 - 1882

Contenuto

Carte relative all'attività della ditta Credito Agricolo Industriale Sardo del visconte Francesco Asquer fondata alla morte del socio Agostini. Minute, esazioni, conti, corrispondenza col socio Francesco Efisio Franchini per Sant'Antioco e col socio Edoardo Guzzi per San Gavino. Le verifiche nei comuni di Sant'Antioco e Santadi, Lanusei, Teulada, Santadi, Sinnai, elenco ordini di versamento e mandati di pagamento, le note delle esattorie, il prospetto di ragguglio delle cauzioni esattoriali (quinquennio 1878-1882) e minute di contratto tra i vari soci.

Segnatura definitiva

b. 19, fasc. 273

Cassa di risparmio di Cagliari resoconto per l'esercizio 1873**Estremi cronologici**

1873

Contenuto

Volumetto a stampa della Cassa di Risparmio di Cagliari riportante il resoconto per l'anno 1873 approvato dai soci il 2 agosto 1874 e inviato al visconte don Francesco Asquer.

Segnatura definitiva

b. 19, fasc. 274

Lingua della documentazione

- Italiano

CAUSE

Tipologia del livello di descrizione

serie

Estremi cronologici

1688 - 1852

Consistenza archivistica

35 unità archivistiche di primo livello collegate

Contenuto

Atti rilegati di varie cause che hanno interessato i membri della famiglia Asquer Gessa.

Copia autentica del processo del Reale Fisco e della città di Iglesias contro donna Eleonora Gessa sopra i salti e le ville di Iglesias

Estremi cronologici

1679 gennaio 13 - 1696 gennaio 19

Contenuto

Volume rilegato intitolato "Copia autentica del processo del Reale Fisco e della città di Iglesias contro donna Eleonora Gessa sopra i Salti e le ville di Iglesias" con all'interno bigliettini di appunti riguardanti detta causa.

Segnatura definitiva

b. 20, fasc. 275

Lingua della documentazione

- Castigliano

- Italiano

Atti della causa di Francesco Marramaldo contro il minatore mastro Lucas Maria sul

predio di san Guglielmo in Palabanda

Estremi cronologici

1721 settembre 5 - 1724 aprile 28

Contenuto

Atti rilegati concernenti la causa sorta tra il mercante Francesco Marramaldo della città di Cagliari contro il minatore mastro Lucas Maria per il possesso del predio di San Guglielmo, sito in Palabanda, di proprietà del convento di San Domenico.

Segnatura definitiva

b. 20, fasc. 276

Nota dell'archivista

A sinistra del documento è presente una nota successiva di regesto.

Lingua della documentazione

- Castigliano
 - Italiano
-

[Atti nella causa Rossu sopra un censo]

Estremi cronologici

1737 agosto 14 - 1764 agosto 11

Contenuto

Atti rilegati, mutili dei primi 21 fogli, della causa riguardante un censo di proprietà di 2504 lire sopra la casa, sorta tra don Joseph Rossu, la vedova Maria Isabella Rossotto y Fulghesu, don Francesco Manca, don Francesco Rossu e il barone don Francesco Sanjust. All'interno, nell'ultima pagina, biglietto con preghiera di benedizione a San Francesco e frate Leone.

Segnatura definitiva

b. 20, fasc. 277

Lingua della documentazione

- Castigliano
 - Italiano
-

Stromento sul censo spettante a donna Juanica Asquer y Ripoll e a suo marito Pedro Ripoll y Manca**Estremi cronologici**

1769 dicembre 5 - 1771 febbraio 6

Contenuto

Volume rilegato riguardante l'atto di successione ereditaria spettante a donna Juanica Asquer e a suo marito don Pedro Ripoll y Manca sulla parte della loro eredità del censo sul contado di Bonorva, pertinenza del fratello don Gavino Asquer. Procuratori Baldino Pilia e Sisinnio Lobina. All'interno nota dell'eredità ricevuta da Juanica Asquer

Segnatura definitiva

b. 20, fasc. 278

Lingua della documentazione

- Castigliano
 - Italiano
-

[Atti della causa sul possesso di una casa in via dei Genovesi]**Estremi cronologici**

1775 marzo 6 - 1786 aprile 28

Contenuto

Atti rilegati della causa iniziata da Juan Francesco Pes Pirisi, procuratore del nobile don

Antiogo Casai sul possesso di una casa sita in Cagliari nel quartiere di Castello in via dei Genovesi, dove abitò il visconte di Fluminimaggiore don Gavino Asquer.

Segnatura definitiva

b. 21, fasc. 279

Nota dell'archivista

Uno degli attori è Caterina Busquetti.

Lingua della documentazione

- Castigliano

- Italiano

[Cedole della causa di don Francesco Amat contro la marchesa vedova di Neoneli, donna Giovanna Asquer]

Estremi cronologici

[1788]

Contenuto

Volume rilegato con all'interno la nota degli instrumenti ed altre pezze presentate dal procuratore dell'illustrissimo signor marchese di Villarios, don Francesco Amat, gentiluomo da camera di S.M. nella causa promossa in questa reale udienza contro l'illustrissima marchesa vedova di Neoneli, donna Giovanna Asquer, con cedola del 2 dicembre 1788 esistente @34 degli atti di questa causa.

Segnatura definitiva

b. 21, fasc. 280

Lingua della documentazione

- Italiano

- Castigliano

Il cav. don Gabriello Asquer contro Bartolomeo Dagnino

Estremi cronologici

1806 novembre 6 - 1809 agosto 18

Contenuto

Atti rilegati della causa tra il cav. don Gabriello Asquer contro Bartolomeo Dagnino, aventi come relatore l'illustrissimo signor giudice Delrio, Registro degli atti rilegati della causa indetta contro il negoziante Bartolomeo Dagnino debitore di 13.41.8 in moneta sarda, scrittura 16 agosto 1804.

Segnatura definitiva

b. 21, fasc. 281

Lingua della documentazione

- Italiano

[Cause 1817-1818]

Estremi cronologici

1817 - 1818

Contenuto

Tre note, una sentenza e un atto della causa sorta tra don Francesco Maria Asquer, visconte di Flumini Maggiore, e il dottore collegiato canonico Pietro Arara per una contesa sulle decime nel territorio di Gonnese; una sentenza del 1818 sulla pretesa di Salvatore Lenzu Gianotto di Iglesias e i cussorgiali della montagna e il visconte per la regione denominata Argiola Piana.

Segnatura definitiva

b. 21, fasc. 282

Lingua della documentazione

- Italiano

1820 Carloforte. Atti civili vertenti in questa curia tra il signor Efisio Frau Forte e Nicola Ovadu di questa popolazione

Estremi cronologici

1820 aprile 19 - 1820 settembre 20

Contenuto

Volume intitolato "1820 Carloforte. Atti civili vertenti in questa curia tra il signor Efisio Frau Forte e Nicola Ovadu di questa popolazione, avvocato Andrea Porcile capitano di giustizia", vertente una contesa sorta tra il visconte di Flumini Maggiore don Francesco Maria Asquer, rappresentato dal causidico Efisio Frau Forte, e il signor Nicola Ovadu riguardante un taglio di alberi da fuoco avvenuto nel territorio del salto di Buggerru.

Segnatura definitiva

b. 21, fasc. 283

Lingua della documentazione

- Italiano

[Sentenza pronunciata dal procuratore delle cause nella contea di San Lorenzo sul terratico dovuto al barone nelle terre dipendenti detta contea]

Estremi cronologici

1827 luglio 30

Contenuto

Sentenza pronunciata dal procuratore delle cause nella contea di San Lorenzo contro il sindaco della città di Cagliari, il convento dei frati Minori, Giuseppe Antonio Floris, rappresentante degli stessi, don Francesco e don Efisio Lostia di Santa Sofia, don Francesco Maria Asquer, don Raimondo Lepori, il sacerdote Andrea Uda vicario parrocchiale di Sant'Avendrace, il segretario Efisio Marras, il notaio Giovanni Serra, Luigi e Antonio e Salvatore Satta, Giuseppe Luigi Serra, Rosa Dettori, Francesca Deidda e don Antonio Boi sul terratico dovuto al barone nelle terre dipendenti la contea di San Lorenzo.

Segnatura definitiva

b. 21, fasc. 284

Lingua della documentazione

- Italiano

Allegato nella causa col comune di Musei

Estremi cronologici

1850 maggio 22

Contenuto

Supplica a firma Francesco Ballero usata come camicia, raccoglie le minute ed atti allegati riguardanti la causa sorta tra il visconte don Francesco Asquer e il comune di Musei.

Segnatura definitiva

b. 21, fasc. 285

Nota dell'archivista

Nella supplica a firma avvocato Ballero è appuntata nel verso la nota "allegato nella causa col comune di Musei".

Lingua della documentazione

- Italiano

[Sentenze, cedole atti alle cause 1688-1729]

Estremi cronologici

1688 - 1729

Contenuto

Cedole, atti e memorie relative alle cause che interessarono i membri della famiglia Asquer Pes di San Vittorio dal 1688 al 1729 tra i quali l'atto di transazione stipulato tra donna Eleonora Gessa e don Gerolamo Salazar nel 1705. Sentenza con cui fu dichiarato nullo un censo che chiedeva donna Delitala Manca sul feudo di Mores.

Segnatura definitiva

b. 22, fasc. 286

Nota dell'archivista

L'atto di transazione stipulato tra donna Eleonora Gessa e don Gerolamo Salazar nel 1705 contiene 19 ff. numerati - ff. 384-403 - la cui numerazione suggerisce che doveva essere contenuto in un volume di atti rilegati.

Lingua della documentazione

- Castigliano

[Sentenze, cedole atti alle cause 1730-1798]

Estremi cronologici

1730 - 1798

Contenuto

Biglietti, atti, sentenze, cedole prodotte per le cause che interessarono la famiglia tra il 1730 e il 1798.

Segnatura definitiva

b. 22, fasc. 287

Lingua della documentazione

- Castigliano

- Italiano

[Sentenze, cedole. atti alle cause 1803-1898]**Estremi cronologici**

1803 - 1898

Contenuto

Carte, biglietti, atti, sentenze, cedole prodotte per le cause che interessarono la famiglia Asquer tra il 1803 e il 1898.

Segnatura definitiva

b. 22, fasc. 288

Lingua della documentazione

- Italiano

[Quietanze alle cause]**Estremi cronologici**

1765 - 1821

Contenuto

Quietanze relative al pagamento delle spese processuali e di sentenza.

Segnatura definitiva

b. 22, fasc. 289

Lingua della documentazione

- Castigliano

- Italiano

LITE SUL CONTADO DI BONORVA

Tipologia del livello di descrizione

sottoserie

Estremi cronologici

1688 - 1841

Consistenza archivistica

11 unità archivistiche di primo livello collegate

Contenuto

La sottoserie "Lite sul contado di Bonorva" contiene gli atti, dal 1730 al 1841, relativi alla contesa sorta in relazione ad un censo gravitante sul contado di Bonorva, dovuto dal marchese di Villarios al visconte Asquer. La proprietà del contado di Bonorva era stata tramandata per linea femminile a donna Caterina Tola Manca, sposata Amat, madre di Maria Angela Amat e di don Antonio Amat. Alla morte di donna Caterina Tola Manca il contado fu ereditato dal figlio maschio e passò poi ai figli di questo. Sul contado di Bonorva don Antonio Amat era legato al pagamento di un censo ai fratelli e alle sorelle.

Atti originali riuniti su insistenza del visconte fatta in cedola 30 luglio 1789

Estremi cronologici

1688 agosto 22 - 1810 aprile 4

Contenuto

Atti originali riuniti su insistenza del visconte delle cause istituite contro Ignazio Aymerich

y Manca, conte di Bonorva sulla contesa sorta su detto Contado.

Segnatura definitiva

b. 22, fasc. 290

Lingua della documentazione

- Castigliano

Atti del processo istituito su impulso del marchese di Villarios contro don Francesco Asquer Gessa su una pensione pattuita sul contado di Bonorva

Estremi cronologici

1730 dicembre 13 - 1789 marzo 21

Contenuto

Il volume contiene gli atti rilegati della causa relativa a una contesa sul censo del contado di Bonorva e la sentenza di re Carlo Emanuele (13 dicembre 1736-25 giugno 1739), fascicolo unito su insistenza e istanza del marchese di Villarios in cedola 21 marzo 1789.

Segnatura definitiva

b. 23, fasc. 291

Nota dell'archivista

Nel margine sinistro alla prima pagina è presente una nota di regesto.

Lingua della documentazione

- Castigliano

[1754 Sentenza sulla libertà del feudo di Bonorva]

Estremi cronologici

1754

Contenuto

Volumetto contenente la copia 14 giugno 1754 della sentenza sulla libertà del feudo di Bonorva e copia della stessa.

Segnatura definitiva

b. 23, fasc. 292

Nota dell'archivista

Sono presenti nota di regesto, non coeva, a margine sinistro della prima pagina e una nota di regesto nel verso.

Lingua della documentazione

- Latino
 - Italiano
-

[Atti della causa tra Francesco Amat, marchese di Villarios e Gavino Asquer Amat Vol. I]

Estremi cronologici

1786 luglio 29 - 1804 settembre 17

Contenuto

Volume rilegato degli atti riguardanti la causa sul censo gravitante sul contado di Bonorva.

Segnatura definitiva

b. 23, fasc. 293

Nota dell'archivista

Mutilo della copertina e dei primi 8 fogli, è inteso come il primo volume degli atti della causa in quanto, vista la numerazione dei fogli 1-408, continua nel volume successivo.

Lingua della documentazione

- Latino

- Italiano
 - Castigliano
-

[Atti della causa del il visconte di Fluminimaggiore contro il marchese di Villarios Vol. II]

Estremi cronologici

1804 ottobre 15 - 1811 aprile 23

Contenuto

Atti della causa del visconte di Fluminimaggiore contro il marchese di Villarios don Antonio Amat sul pagamento delle pensioni gravitanti sul contado di Bonorva.

Segnatura definitiva

b. 24, fasc. 294

Nota dell'archivista

Mutilo dei primi fogli, continua la numerazione del volume precedente dal foglio 411 e fino a 601 ff.

Lingua della documentazione

- Italiano
-

Il signor visconte di Flumini Maggiore contro il signor marchese di Villarios

Estremi cronologici

1807 agosto 17 - 1807 novembre 5

Contenuto

Atti rilegati della causa tra il visconte di Fluminimaggiore e il marchese di Villarios riguardo la nullità del censo imposto sul contado di Bonorva.

Segnatura definitiva

b. 24, fasc. 295

Lingua della documentazione

- Italiano

Il signor visconte di Flumini Maggiore contro il signor marchese di Villarios**Estremi cronologici**

1807 luglio 17 - 1807 novembre 5

Contenuto

Copia degli atti rilegati della causa tra il visconte di Fluminimaggiore e il marchese di Villarios riguardo la nullità del censo imposto sul contado di Bonorva.

Segnatura definitiva

b. 24, fasc. 296

Lingua della documentazione

- Italiano

Il signor visconte di Flumini Maggiore contro il signor marchese di Villarios e i suoi eredi**Estremi cronologici**

1808 gennaio 7 - 1808 settembre 28

Contenuto

Volumetto rilegato intitolato "Atti della causa vertente un censo di pertinenza Asquer vertente sul Contado di Bonorva di proprietà dei Villarios" dal 7 gennaio 1808 al 28 settembre 1808.

Segnatura definitiva

b. 24, fasc. 297

Lingua della documentazione

- Italiano

Sequela degli atti tra il signor marchese di Villarios e il signor visconte di Fluminimaggiore [bis]

Estremi cronologici

1811 aprile 24 - 1818 agosto 20

Contenuto

Volume intitolato "Sequela degli atti tra il signor marchese di Villarios e il signor visconte di Fluminimaggiore": atti rilegati della contesa tra il visconte don Francesco Maria Asquer di Flumini e il marchese di Villarios. Raccoglie gli atti della causa sul censo spettante del contado di Bonorva.

Segnatura definitiva

b. 24, fasc. 298

Nota dell'archivista

Dovrebbe essere un volume bis in quanto, seppur provvisto di copertina, la numerazione dei fogli inizia da ff. 48 e finisce a 172 ff.

Lingua della documentazione

- Italiano

- Castigliano

Pareri di vari avvocati, spoglio della causa e altri scritti riguardanti la lite sul contado di Bonorva

Estremi cronologici

1841 settembre

Contenuto

“Settembre 1841 Pareri di vari avvocati, spoglio della causa e altri scritti riguardanti la lite sul contado di Bonorva” contiene all'interno 5 scritti riguardanti la lite sul contado di Bonorva.

Segnatura definitiva

b. 24, fasc. 299

Nota dell'archivista

Fascicolo coevo.

Lingua della documentazione

- Latino
 - Italiano
-

[Atti e cedole alla lite sul contado di Bonorva]

Estremi cronologici

1697 - 1827

Contenuto

Carte raccolte per imbastire la causa sul censo dovuto sul contado di Bonorva. La sentenza del 1736 sul censo sul contado di Bonorva, quietanza delle varie cause, note, la sentenza della Reale Udienza a sale riunite pronunciata il 4 marzo 1805 nella causa tra Francesco Amat e Francesco Maria Asquer sorta nella lite sul contado di Bonorva, copia nel 1819 degli esempi alla sentenza del 5 agosto 1653 sulla natura dei feudi, minute di appunti di Francesco Maria Asquer sul censo e copie di 4 carte, due del 1659 e due del 1716, fatte nel 1822 e nel 1827.

Segnatura definitiva

b. 24, fasc. 300

Lingua della documentazione

- Castigliano
 - Italiano
 - Latino
-

CAUSE CONTRO IL PROCURATORE DEI MARCHESATI DI VILLACIDRO E PALMAS

Tipologia del livello di descrizione

sottoserie

Estremi cronologici

1704 - 1833

Consistenza archivistica

3 unità archivistiche di primo livello collegate

Contenuto

La sottoserie "Cause contro il procuratore delle cause del marchesato di Villacidro e Palmas" raccoglie fascicoli di varie cause relative ad affari con vicino marchesato di Villacidro e Palmas, sui censi dovuti e su una contesa territoriale

Proceso de las letras cause vivendi el marquese de villa Sidro y Palmas en la causa tractava contra don Ignasio Asquer

Estremi cronologici

1704 aprile 15 - 1704 ottobre 8

Contenuto

Atti rilegati della causa sorta tra il marchese di Villacidro e don Ignazio Asquer sopra un censo di 5550 £.

Segnatura definitiva

b. 25, fasc. 301

Lingua della documentazione

- Castigliano

Don Francesco Asquer Gessa de una parte contra el procurador de las causas de Villacidro y Palmas de la otra

Estremi cronologici

1719 agosto 9 - 1724 marzo 21

Contenuto

Copia originale degli atti della causa tra don Francesco Asquer e il procuratore delle cause di Villacidro e Palmas tenuta nella Reale Udienza

Segnatura definitiva

b. 25, fasc. 302

Lingua della documentazione

- Castigliano

Sommario nella causa dell'egregio visconte di Flumini Mayor don Gavino Asquer della città di Cagliari contro il procuratore delle cause del marchesato di Villa Sidro, e Palmas

Estremi cronologici

1787 aprile 9

Contenuto

Volume a stampa, mutilo della copertina, della causa iniziata il 18 agosto 1783, tra don

Gavino Asquer e il marchese di Villacidro sulla contesa del salto detto di Is Cannedas e il luogo detto Sa Guardia Abruxada. Permesso di stampa Torino 9 aprile 1787.

Segnatura definitiva

b. 25, fasc. 303

Lingua della documentazione

- Italiano

ATTI DELLE CAUSE TRA IL VILLAGGIO DI FLUMINI MAGGIORE E IL VISCONTE

Tipologia del livello di descrizione

sottoserie

Estremi cronologici

1839

Consistenza archivistica

3 unità archivistiche di primo livello collegate

Contenuto

Atti e sentenze delle cause intercorse tra il consiglio comunitario del villaggio di Flumini Maggiore e la famiglia del visconte.

[Sentenza nella causa di ricorso tra il visconte e il consiglio comunale di Flumini Maggiore]

Estremi cronologici

1839 agosto 27

Contenuto

Sentenza proferita l'11 dicembre 1838 dalla regia delegazione creata col regio editto 30 giugno 1837 tra l'egregio signor visconte di Flumini Maggiore don Francesco Asquer

Pag. 200 a 416

assistito come minore dal curatore Agostino Diaz, comparso nella persona dell'avvocato Federico Gobbi suo procuratore e il consiglio comunale dello stesso villaggio rappresentato in questo giudizio col regio fisco generale.

Segnatura definitiva

b. 25, fasc. 304

Lingua della documentazione

- Italiano

[Memoria]

Estremi cronologici

[1839]

Contenuto

Memoria del visconte Francesco Maria Asquer riguardo la liquidazione dei redditi della popolazione di Flumini e Gonnese, attribuita con sentenza dalla regia delegazione istituita per il riscatto del feudo.

Segnatura definitiva

b. 25, fasc. 305

[Carte delle contese tra il Visconte e il consiglio civico]

Estremi cronologici

1782 - 1830

Contenuto

Cedole relative alle contese sorte tra il consiglio comunitativo di Flumini Maggiore e il visconte e la città di Iglesias su varie questioni.

Segnatura definitiva

b. 25, fasc. 306

Lingua della documentazione

- Italiano

LITE EREDI CANE**Tipologia del livello di descrizione**

sottoserie

Estremi cronologici

1842 - 1852

Consistenza archivistica

3 unità archivistiche di primo livello collegate

Contenuto

La sottoserie conserva i tre volumi raccolti della causa tra il visconte di Flumuni Maggiore e gli eredi Cane in merito al territorio di Riu Anguiddas.

Atti della causa tra il visconte di Fluminimaggiore contro Antonio Cane ed altri fratelli Cane di Iglesias**Estremi cronologici**

1842 luglio 1 - 1849 maggio 22

Contenuto

Volume degli atti della causa, mutilo dei primi due fogli, sorta tra il visconte di Fluminimaggiore, don Francesco Asquer, contro Antonio Cane ed altri fratelli Cane di Iglesias, eredi di Salvator Cane, riguardante il possesso di un terreno detto Riu Anguiddas in agro di Iglesias.

Segnatura definitiva

b. 25, fasc. 307

Lingua della documentazione

- Italiano

Atti della causa tra il visconte di Fluminimaggiore contro Antonio Cane ed altri fratelli Cane di Iglesias Vol. 3°**Estremi cronologici**

1850 aprile 12 - 1851 maggio 13

Contenuto

Terzo volume degli atti della causa, sorta tra il visconte di Fluminimaggiore, don Francesco Asquer, contro Antonio Cane ed altri fratelli Cane di Iglesias, eredi di Salvator Cane, riguardante il possesso di un terreno detto Riu Anguiddas in agro di Iglesias.

Segnatura definitiva

b. 25, fasc. 308

Lingua della documentazione

- Italiano

Atti della causa tra il signor visconte di Fluminimaggiore contro Antonio Cane ed altri fratelli Cane di Iglesias Vol. 4° B**Estremi cronologici**

1851 giugno 17 - 1852 luglio 5

Contenuto

Quarto volume degli atti della causa, sorta Il visconte di Fluminimaggiore, don Francesco Asquer, contro Antonio Cane ed altri fratelli Cane di Iglesias, eredi di Salvator Cane, riguardante il possesso di un terreno detto Riu Anguiddas in agro di Iglesias.

Segnatura definitiva

b. 25, fasc. 309

Lingua della documentazione

- Italiano

ALBERI GENEALOGICI

Tipologia del livello di descrizione

serie

Estremi cronologici

[circa 1751]

Contenuto

Due alberi genealogici raffiguranti la famiglia Asquer-Gessa.

[Albero Genealogico della famiglia Asquer Gessa]

Estremi cronologici

[circa 1751]

Contenuto

Albero genealogico della famiglia Asquer-Gessa.

Segnatura definitiva

b. 26, fasc. 310

Nota dell'archivista

La data è attribuita in quanto, non essendo in elenco l'unione matrimoniale di don Gavino Asquer dovrebbe essere stato eseguito prima del 1752.

[Albero Genealogico della famiglia Asquer Gessa]

Estremi cronologici

[circa 1751]

Contenuto

Albero Genealogico della famiglia Asquer-Gessa.

Segnatura definitiva

b. 26, fasc. 311

Nota dell'archivista

La data è attribuita in quanto, non essendoci elencati i figli di don Gavino Asquer, dovette essere eseguito prima del 1752 anno di nascita del primogenito della coppia Ignazio (1.12.1752 - 24.9.1756).

CARTE DELLA FAMIGLIA PES DI SAN VITTORIO RIPOLL

Tipologia del livello di descrizione

subfondo

Estremi cronologici

sec. XVIII - sec. XXI

Consistenza archivistica

118 unità archivistiche di primo livello collegate

Contenuto

Il subfondo "Carte della famiglia Pes di San Vittorio Ripoll" contiene l'archivio delle carte prodotte e conservate da questa famiglia. Diviso in due partizioni, La prima contenente il nucleo più antico di documentazione e la seconda contenente l'archivio di don Emanuele Pes di San Vittorio.

CARTE DI DON PIETRO PES DI SAN VITTORIO E DI DONNA MARGHERITA RIPOLL DI NEONELI

Tipologia del livello di descrizione

sezione

Estremi cronologici

sec. XVIII - 1860

Consistenza archivistica

41 unità archivistiche di primo livello collegate

Contenuto

La sezione comprende il primo nucleo di documentazione della famiglia Pes di San Vittorio Ripoll, ovvero le carte di gestione dei beni della famiglia dei marchesi Pes di San Vittorio e la documentazione prodotta dalla gestione del patrimonio familiare di pertinenza dei

Ripoll, marchesi di Neoneli. Si compone di quattro serie: la prima comprende i documenti generati dalla gestione del patrimonio familiare, la seconda l'amministrazione degli obblighi famigliari, censi e legati pii, la terza le carte relative alle eredità e ai testamenti e la quarta la corrispondenza.

CARTE DEL PATRIMONIO

Tipologia del livello di descrizione

serie

Estremi cronologici

1770 - 1860

Consistenza archivistica

28 unità archivistiche di primo livello collegate

Contenuto

La serie contiene le carte relative alla gestione del grande patrimonio fondiario di proprietà della famiglia Pes Ripoll. Questo comprendeva:

- per parte Pes di San Vittorio i proventi del piccolo feudo di Nugheddu (oggi Nughedu Santa Vittoria), Bidonì e Sorradile e degli investimenti nella città di Alghero, di Cagliari e nei salti di Fundali Frongia, Sebatzus e Bingiamanna;
 - per parte Ripoll i proventi del patrimonio fondiario situato in prossimità dei comuni di Tuili, Barumini e Guasila.
-

[Carte del Feudo di Nugheddu, Bidonì e Sorradile]

Estremi cronologici

1804 - 1843

Contenuto

Carte degli affari del piccolo feudo di Nugheddu, Bidonì e Sorradile di proprietà dei Pes di San Vittorio, infeudato il 2 ottobre 1773 a Domenico Pes de Quesada. Memoria sul feudo,

convenzione al delegato speciale di Lochele, facsimile dell'atto di nomina ai procuratori, note al maggiore di giustizia, comunicazioni alla morte del padre Domenico Pes de fatta da don Giuseppe Pes de Quesada, minuta riguardante la storia del feudo, atto di vendita di case in territorio di Sorradile, biglietto dell'intendenza generale relativo alla liquidazione del contributo fatto a Brunengo Angioni riguardante i feudi devoluti alla corona prima del 1838 dal 1811 al 1843. Carte del marchesato di San Vittorio consistente nei 3 villaggio Nughedu Bidoni Sorradile principiati col 5 dicembre 1832. Conti generali dell'amministrazione tenuta dal notaio Pietro Sotgiu dei capitali, censi di pertinenza dell'illustrissimo marchese Pes di San Vittorio don Giuseppe Maria residente nella capitale fino al 30 maggio 1834 sino al 22 ottobre 1842.

Segnatura definitiva

b. 27, fasc. 312

Lingua della documentazione

- Italiano

[Liste e quietanze del Feudo di Nugheddu, Bidonì e Sorradile]

Estremi cronologici

1804 - 1835

Contenuto

19 liste e quietanze relative agli affari del feudo tra il 1804 e il 1835; registro di pecore per il 1804 per la villa di Sorradile e di Nugheddu; i conti del feudo per il 1813; altri conti per il 1819-34; il registro del deghino delle pecore del 1829; il registro delle pecore 1830 in Nugheddu e Sorradile; la lista dei debitori di grano del 1831; la nota dei pastori che hanno pagato il deghino del 1835; il registro del 1834 con il deghino dei porci di Sorradile e Nugheddu; il conto dei diritti feudali; il registro di pecore a Sorradile e Nugheddu per il 1834 e la numerazione dei porci; una nota contenente i conti di pecore e la lista dei porci per il 1820-1835.

Segnatura definitiva

b. 27, fasc. 313

Lingua della documentazione

- Italiano

Amministrazione della giustizia del Feudo di Nugheddu, Bidonì e Sorradile**Estremi cronologici**

1829 - 1834

Contenuto

10 carte riguardanti l'amministrazione della giustizia nelle ville del feudo dal 1829 al 1834, uniti a gli atti delle contese sorte nella vidazione di Lochele.

Segnatura definitiva

b. 27, fasc. 314

Lingua della documentazione

- Italiano

[Predi]**Estremi cronologici**

1846 - 1858

Contenuto

Documenti relativi alla gestione dei vari predi posseduti dalla famiglia Pes di San Vittorio, in particolare varia documentazione relativa al tenimento di Bingiamanna e Fundali Frongia in comune di Domusnovas, le carte prodotte durante la liquidazione del salto da parte del

demanio e vari documenti attinenti al tenimento di Sebatzus, quietanze e contratti con vari muratori per la costruzione del mulino a Bingiamanna. 2 aprile 1846, condizioni dell'appalto del predio di Sebatzus firmato da don Giuseppe Pes; 22 dicembre 1846 l'intendenza provinciale di Iglesias sulla chiudenda di Sebatzus; 3 novembre 1846 supplica di Giuseppe Pes per ipotecare il territorio di Nuraxi Nieddu; 2 dicembre 1847 copia della circolare dell'intendenza generale del regno di Sardegna sulla chiudenda di Sebatzus; scrittura dei 5 servi di Sebatzus per l'anno agrario 1850-1851, 1851-1852. Diciannove tra quietanze e note riferite a Sebatzus per il lavoro del muratore Giuseppe Dessì *et alii*. Copia della domanda di concessione del salto Sebatzus per svincolamento diritto di Pascolo; atti relativi allo svincolo; anno 1853 stato generale di tutte le iscrizioni esistenti a carico di Manca Giovanni Battista per i suoi beni in Domusnovas e a carico del suo erede Manca Antioco. Contratti del 1853; copia della diminuzione di pascolo per Fundali Frongia. Contratto per il 1854 relativo a Sebatzus; domanda di acquisto del terreno in Sebatzus. Sulle chiudende in Fundali Frongia per il 1857. Procura generale al sacerdote Antonio Pes per Sebatzus fatta il 29 dicembre 1857 e contratto soci per Fundali Frongia; pascolo nel salto di Fundali Frongia e il conto della calce per il 1859.

Segnatura definitiva

b. 27, fasc. 315

Lingua della documentazione

- Italiano

[Predi, quietanze e note]

Estremi cronologici

1852 - 1858

Contenuto

Lavoro fatto dal falegname Carlo Pepitone per conto dell'illustrissimo visconte note e conti del lavoro fatto da Sissinio Porcu per Sebatzus. Conto del ferraro Francesco Pes per

Domusnovas, acconto 1857-1858.

Segnatura definitiva

b. 27, fasc. 316

Lingua della documentazione

- Italiano

CARTE DELLA FATTORIA DI TUILI

Tipologia del livello di descrizione

sottoserie

Estremi cronologici

1776 - 1860

Consistenza archivistica

7 unità archivistiche di primo livello collegate

Contenuto

La sottoserie comprende le carte relative alla gestione della fattoria agricola di Tuili sorta nei terreni di proprietà dei Ripoll e amministrata dai fattori della tenuta, Maria Bonaria Cancedda e Gioachino Pintor.

[Tuili - Carte del fattore]

Estremi cronologici

1821 - 1860

Contenuto

Quietanze di pagamento coi vari manovali della fattoria agricola a cui si aggiungono poche note relative alla produzione e vendita di grano, orzo, olio ed altri prodotti nei primi anni di sviluppo della fattoria agricola, tra le quali la procura speciale fatta all'agricoltore

Gioachino Pintor nell'anno 1857.

Segnatura definitiva

b. 27, fasc. 317

Lingua della documentazione

- Italiano

[Tuili - Quaderni]

Estremi cronologici

1837 - 1849

Contenuto

Quaderni dal 1818 al 1843 relativi all'amministrazione di Tuili.

Segnatura definitiva

b. 27, fasc. 318

Nota dell'archivista

27 parti di quaderni mutili. All'interno di un quaderno è stata rinvenuta una nota del 1817 per Neoneli.

Lingua della documentazione

- Italiano

[Tuili Ordinario / donativo]

Estremi cronologici

1819 - 1823

Contenuto

Comprende 18 unità documentarie inerenti le quietanze di pagamento delle imposte degli

anni 1819-1823 effettuate dal marchese di Neoneli e dal barone di Tuili a Stanislao Cao, reggente della tesoreria generale del Regno di Sardegna.

Segnatura definitiva

b. 27, fasc. 319

Nota dell'archivista

“Tuili ordinario” è uno dei pochi fascicoli ricostruibile con esattezza nella sua unità, grazie alle note impresse nel verso di ogni singola carta, riportante appunto la dicitura “Tuili donativo ordinario” o “Tuili donativo straordinario”

Lingua della documentazione

- Italiano

[**Maria Bonaria Cancedda**]

Estremi cronologici

1837 - 1858

Contenuto

La fattoria agricola era gestita in loco dal fattore di Tuili. Questi era in contatto diretto col proprietario, redigeva i contratti con i soci e mezzadri, pagava e teneva conto delle quietanze, rimetteva al proprietario annualmente le imposte pagate, compilava le liste e le note del grano prodotto, venduto e dato ai soci come forma di pagamento. Dal 1837 a dividere col marito il ruolo di fattore troviamo Maria Bonaria Cancedda. A questo fascicolo appartengono 35 cc. comprendenti note, rendiconti e quietanze scritte su una carta verdebluastro molto rovinata dal tempo inviata da Maria Bonaria Cancedda alla marchesa di Neoneli, Margherita Ripoll.

Segnatura definitiva

b. 27, fasc. 320

Lingua della documentazione

- Italiano

[Legato Pio]

Estremi cronologici

1850 - 1858

Contenuto

Il legato pio dovuto alla chiesa di Tuili era un omaggio dovuto alla processione della vergine che annualmente si celebrava in Tuili. Il fascicolo contiene circa 8 cc. riportanti le quietanze pagate dal 1850 al 1858 a cui si aggiungono 2 quietanze, una del 1853 e l'altra del 1854, con cui il fattore di Tuili, Gioachino Pintor saldava il censo dovuto al cappellano di Ales, secondo un legato di Michele Ripoll.

Segnatura definitiva

b. 27, fasc. 321

Lingua della documentazione

- Italiano

Libbro delle terre esistenti nel villaggio di Tuili, divise però in due diversi luoghi, cioè nella vidazione di Serbedei e Pardu de Sposa, e in quella del Pardu di Barumini di proprietà dell'illustrissimo signor cavaliere don Michele Ripoll. Cagliari a tutto dicembre 1825.

Estremi cronologici

1825

Contenuto

Volume con ordinati per data e per luogo, i nomi dei notai e dei venditori del terreno, gli starelli e il prezzo di vendita

Segnatura definitiva

b. 28, fasc. 322

Lingua della documentazione

- Italiano

[Tuili Acquisizione Terreni]

Estremi cronologici

1776 - 1788

Contenuto

La fattoria di Tuili sorse nelle terre e per impulso della famiglia Ripoll di Neoneli, soprattutto grazie all'opera di don Michele Ripoll (1762-1827), questi dal 1776 cominciò ad acquistare terreni per ingrandire i possessi fondiari famigliari nella zona. Il fascicolo contiene 83 unità documentarie, atti notarili di compravendita di terreni in territorio del comune di Tuili e di Barumini operati prima da Michele Ripoll e poi da Pietro Pes di San Vittorio. Data la loro importanza, visto il carattere probatorio, è possibile che fossero tutti conservati assieme come sembra* testimoniare sia il quaderno intitolato "Vendita terra anni 1776-1788" conservato in calce al fascicolo sia la segnatura posta nel verso di ogni unità documentaria. Nel verso di ogni atto infatti troviamo scritto secondo la medesima disposizione e forma:*

- gg/mm/aaaa
- Tuili
- un regesto del **Contenuto** dell'atto
- numero progressivo

Segnatura definitiva

b. 28, fasc. 323

Lingua della documentazione

- Italiano

CARTE DELLA CASA DI PROPRIETÀ DEI SAN VITTORIO

Tipologia del livello di descrizione

sottoserie

Estremi cronologici

1811 - 1860

Consistenza archivistica

2 unità archivistiche di primo livello collegate

Contenuto

La sottoserie comprende la documentazione inerente alla casa di proprietà dei Pes Ripoll sita in strada Santa Caterina, nel quartiere di Castello; il palazzo Pes di San Vittorio sito prima in strada Santa Caterina, che cambiò successivamente denominazione in via Canelles 17/15 nel quartiere Castello della città di Cagliari, era appartenuto al marchese don Pietro Vivaldi Zatrillas (1754-1809) e fu portato in dote alla figlia di questi, Caterina Vivaldi Chabot (1789-1847) che nel 1811 andò in sposa a don Giuseppe Maria Pes de Quesada, secondo marchese di San Vittorio (1781-1860).

Quaderno delle spese che si fanno nella fabbrica del palazzo del signor marchese Pes di San Vittorio, aiutante generale e capo dello stato maggiore della divisione militare nel regno di Sardegna

Estremi cronologici

1821 - 1822

Contenuto

Conti degli anni 1821 1822. Note delle varie spese sostenute per la fabbrica del palazzo dei San Vittorio.

Segnatura definitiva

b. 28, fasc. 324

Nota dell'archivista

Nota nel verso: "spese di materiali impiegati nella fabbrica della casa di S.V. sita in strada Santa Caterina, 4° parte. totale £ 4109,164".

Lingua della documentazione

- Italiano

[Carte della fabbrica della casa del marchese]

Estremi cronologici

1844 - 1856

Contenuto

Carte afferenti la ristrutturazione del palazzo di proprietà dei Pes di San Vittorio sito in strada Santa Caterina, oggi via Canelles, nel quartiere di Castello in Cagliari, quietanze, conti dei muratori e delle varie maestranze, note di architetti, contratti di affitto.

Segnatura definitiva

b. 28, fasc. 325

Lingua della documentazione

- Italiano

QUADERNI RELATIVI ALL'AMMINISTRAZIONE DEL PATRIMONIO

Tipologia del livello di descrizione

sottoserie

Estremi cronologici

1842 - 1860

Consistenza archivistica

14 unità archivistiche di primo livello collegate

Contenuto

14 quaderni, tra quaderni rilegati e parti di quaderni rilegati. Quaderni di memorie, quaderni di entrate/uscite in cui sono elencati cronologicamente i vari affari in Alghero, Tuili e nel feudo e un fascicolo di documenti riconducibili a un quaderno contabile di Giuseppe Maria Pes di San Vittorio.

[Quaderno 1823-1844]

Estremi cronologici

1823 - 1843

Contenuto

Quaderno contenente i conti e le note relative delle spese sostenute dalla famiglia Pes di San Vittorio Ripoll per gli anni 1823-1843

Segnatura definitiva

b. 28, fasc. 326

Lingua della documentazione

- Italiano

[Quaderno 1824-1836]

Estremi cronologici

1824 - 1836

Contenuto

Quaderno riportante il conto del grano seminato e raccolto negli anni 1824 fino al 1836, riportante le informazioni di semenze prestate e rese ai soci e di quanto è stato speso per la coltivazione e manutenzione dei beni in Tuili.

Segnatura definitiva

b. 28, fasc. 327

Lingua della documentazione

- Italiano

[Quaderno 1835-1841]**Estremi cronologici**

1835 - 1841

Contenuto

Quaderno dei conti riportante le entrate e uscite dei frutti e delle spese sostenute dalla famiglia Pes di San Vittorio Ripoll negli anni 1835-1841.

Segnatura definitiva

b. 28, fasc. 328

Lingua della documentazione

- Italiano

[Quaderno 1837-1839]**Estremi cronologici**

1837 - 1839

Contenuto

Quaderno dei conti riportante le entrate e uscite dei frutti e delle spese sostenute dalla famiglia Pes di San Vittorio Ripoll negli anni 1837-1839

Segnatura definitiva

b. 28, fasc. 329

Lingua della documentazione

- Italiano

[Conti - 1849]

Estremi cronologici

1849

Contenuto

Carte sciolte provenienti da un quaderno di entrate e uscite dell'anno 1849.

Segnatura definitiva

b. 28, fasc. 330

Nota dell'archivista

Le carte sono state ordinate per mese.

Lingua della documentazione

- Italiano

Libro Mastro [1849]

Estremi cronologici

1840 - 1849

Contenuto

Rilegato, conti dal 1834 al 1849, note dello stato attivo e passivo e conti relativi alle spese di gestione del patrimonio Pes di san Vittorio, con i fratelli e coi negozianti.

Segnatura definitiva

b. 29, fasc. 331

Lingua della documentazione

- Italiano

Anno 1849 Memorie

Estremi cronologici

1849

Contenuto

Rilegato, le note di spesa relative ai terreni acquistati da don Michele Ripoll e da donna Margherita e varie spese relative agli attrezzi d'agricoltura ed altro in Tuili.

Segnatura definitiva

b. 29, fasc. 332

Lingua della documentazione

- Italiano

Registro dei conti particolari

Estremi cronologici

1849 - 1854

Contenuto

Quaderno coi conti della famiglia Pes di San Vittorio Ripoll dal 1849 al 1854.

Segnatura definitiva

b. 29, fasc. 333

Lingua della documentazione

- Italiano

1850 Libro mastro di Sebatzus

Estremi cronologici

1850 - 1852

Contenuto

Il registro cassa contenente i conti delle entrate e uscite sostenute dai Pes di San Vittorio per il predio di Sebatzus in Domusnovas.

Segnatura definitiva

b. 29, fasc. 334

Lingua della documentazione

- Italiano

Tuili - libro I Libro Mastro - 1850-51-52**Estremi cronologici**

1850 - 1852

Segnatura definitiva

b. 29, fasc. 335

Lingua della documentazione

- Italiano

Libro mastro dei beni di Tuili e Guasila. Libro II principiando dal 1853 al 1857**Estremi cronologici**

1853 - 1857

Contenuto

Conti, entrate e uscite per Tuili e per Guasila.

Segnatura definitiva

b. 29, fasc. 336

Lingua della documentazione

- Italiano

[Quaderno 1854-1860]**Estremi cronologici**

1854 - 1860

Contenuto

Quaderno senza titolo contenente le entrate e le uscite delle spese sostenute dalla famiglia Pes di San Vittorio Ripoll per gli anni dal 1854 al 1860.

Segnatura definitiva

b. 29, fasc. 337

Nota dell'archivista

All'interno un quaderno intitolato "Giornale del 1859 al 1° gennaio" in cui sono riportate le spese della famiglia fino al 1860.

Lingua della documentazione

- Italiano

1856 Casa padronale Margherita Perico figli**Estremi cronologici**

1856

Contenuto

Quaderno con i conti e le spese di detta casa.

Segnatura definitiva

b. 29, fasc. 338

Lingua della documentazione

- Italiano

[Quaderno Giuseppe Maria Pes]**Estremi cronologici**

1840 ? - 1860

Contenuto

Varie carte sciolte riconducibili, per formato e calligrafia, a un quaderno di appunti e memorie scritto da Giuseppe Maria Pes, nel quale sono riportati i conti relativi all'amministrazione dei beni familiari.

Segnatura definitiva

b. 29, fasc. 339

Lingua della documentazione

- Italiano

DOCUMENTI PER L'AMMINISTRAZIONE

Tipologia del livello di descrizione

serie

Estremi cronologici

1820 - 1860

Consistenza archivistica

5 unità archivistiche di primo livello collegate

Contenuto

La serie raccoglie le quietanze relative ai pagamenti dovuti coi diversi manovali di Cagliari, con le esattorie, coi muratori, falegnami, fabbri e liste, note e conti degli affari e debiti coi fratelli.

LEGATI E ALTRE OBBLIGAZIONI

Tipologia del livello di descrizione

sottoserie

Estremi cronologici

1823 - 1860

Consistenza archivistica

3 unità archivistiche di primo livello collegate

Contenuto

Carte e quietanze probatorie dei pagamenti a cui era legata la famiglia Pes di San Vittorio Ripoll: il legato ai Cappuccini di Buoncammino, il legato Pio a Genoni, le pensioni e i censi spettanti ai famigliari e un fascicolo relativo alle carte lasciate a saldare ai famigliari da Domenico Pes.

[Legato ai Cappuccini di Buoncammino]

Estremi cronologici

1823 - 1853

Contenuto

Quietanze del legato annuale dovuto dalla marchesa di Neoneli, Anna Maria Cadello di San Sperate e dai suoi eredi ai Cappuccini di Buoncammino di Cagliari per le celebrazioni della festa di Sant'Antonio da Padova.

Segnatura definitiva

b. 30, fasc. 340

Nota dell'archivista

Sant'Antonio da Padova viene celebrato il 13 giugno.

Lingua della documentazione

- Italiano

[Altri legati]**Estremi cronologici**

1840 - 1860

Contenuto

Documenti riguardanti la Cappellaneria dei fratelli Pes di San Vittorio, le quietanze dei pagamenti riguardanti i legati religiosi ai quali la famiglia Pes di San Vittorio Ripoll era obbligata, i rapporti finanziari che legavano tra di loro i fratelli e altre quietanze relative ai legati con la famiglia allargata di zii e cugini.

Segnatura definitiva

b. 30, fasc. 341

Lingua della documentazione

- Italiano

[Carte di Domenico Pes]

Estremi cronologici

1840 - 1858

Contenuto

Obbligazioni non pagate e note dei debiti di Domenico Pes, esattore di Conegliano e di Masserano, ereditate dal fratello Pietro Pes.

Segnatura definitiva

b. 30, fasc. 342

Nota dell'archivista

Domenico Pes non compare nell'albero genealogico della famiglia Pes di San Vittorio presente nel sito AraldicaSardegna. Stando a quanto si ricava dalla documentazione presente nel fondo dovette essere un fratello di Pietro Pes di San Vittorio, figlio di Giuseppe Maria Pes di San Vittorio, come sembra attestare anche il quaderno XV dell'ordine artificiale presente nella sottosezione Emanuele Pes. Domenico Pes visse in Piemonte, studiò a Torino, fu nominato esattore prima di Conegliano e poi di Masserano dove scomparve prematuramente.

Lingua della documentazione

- Italiano

CARTE DELLA CONTABILITÀ

Tipologia del livello di descrizione

sottoserie

Estremi cronologici

1820 - 1860

Consistenza archivistica

2 unità archivistiche di primo livello collegate

Contenuto

Quietanze relative ai pagamenti dovuti coi diversi manovali di Cagliari, con le esattorie, coi muratori, falegnami, fabbri e liste, note e conti degli affari e debiti coi fratelli.

[Documenti amministrativi]

Estremi cronologici

1825 - 1852

Contenuto

Carte di natura giuridico-amministrativa relativa agli affari della famiglia Pes di San Vittorio Ripoll.

Segnatura definitiva

b. 30, fasc. 343

Lingua della documentazione

- Italiano

[Conti, quietanze e obbligazioni]

Estremi cronologici

1820 - 1860

Contenuto

Quietanze, note di pagamenti, conti coi calzolari, con stallieri, albergatori, muratori, falegnami, fabbri e note e conti coi fratelli relativi agli affari Pes di San Vittorio Ripoll.

Segnatura definitiva

b. 30, fasc. 344

Nota dell'archivista

Le quietanze sono ordinate in decenni.

Lingua della documentazione

- Italiano

CARTE SULLE EREDITÀ, ESTIMI

Tipologia del livello di descrizione

serie

Estremi cronologici

1820 - 1860

Consistenza archivistica

2 unità archivistiche di primo livello collegate

Contenuto

Contiene due fascicoli che riguardano vari estimi ed altra documentazione testamentaria prodotta dalle eredità accumulate dalla famiglia Pes di San Vittorio Ripoll negli anni 1820-1860.

[Carte delle eredità]

Estremi cronologici

1789 - 1840

Contenuto

Carte relative alle eredità ed agli estimi della famiglia: conti e note sull'eredità lasciata da don Michele Ripoll. Pendenze tra Giuseppe Luigi Fanari e don Michele Ripoll. Pagamenti e le quietanze derivate dall'eredità di Catterina Angela Delitala e di suo marito Cristoforo de Quesada a Domenico Pes. 10 dicembre 1789: divisione ereditaria dei beni indivisi di don Tomaso Delitala e di donna Giovanna Ursula Tola spettanti a donna Caterina Angela Delitala ed a suo marito don Cristoforo de Quesada, i nipoti di loro il canonico don Luigi e don Francesco fratelli Delitala. Copia della divisione ereditaria di Domenico Pes (Todde) e copia del contratto matrimoniale redatto da Caterina Vivaldi Pasqua, suo marito Giuseppe Maria Pes, la loro figlia donna Maria Teresa Pes col il marchese di Laconi, Ignazio Aymerich e note riguardanti la successione ereditaria.

Segnatura definitiva

b. 30, fasc. 345

Lingua della documentazione

- Italiano

[Vivaldi Pasqua]

Estremi cronologici

1817 - 1860

Contenuto

Documentazione inerente alle relazioni intercorse tra gli eredi Vivaldi Pasqua e gli eredi San Vittorio sul patrimonio in comune e documenti riguardo l'eredità del marchese di Villaclara, l'eredità del duca di San Giovanni e l'eredità di donna Vincenza Zatrilla

Segnatura definitiva

b. 30, fasc. 346

Nota dell'archivista

Nel 1811 il matrimonio tra Giuseppe Maria Pes e Caterina Vivaldi Pasqua unì le fortune delle due famiglie.

Lingua della documentazione

- Italiano

CORRISPONDENZA

Tipologia del livello di descrizione

serie

Estremi cronologici

1820 - 1860

Consistenza archivistica

6 unità archivistiche di primo livello collegate

Contenuto

La serie è ordinata in due sottoserie, una contenente la corrispondenza amministrativa coi fattori della fattoria di Tuili e l'altra la corrispondenza privata coi diversi membri della famiglia Pes di San Vittorio Ripoll.

CORRISPONDENZA AMMINISTRATIVA

Tipologia del livello di descrizione

sottoserie

Consistenza archivistica

2 unità archivistiche di primo livello collegate

Contenuto

Contiene la corrispondenza a carattere amministrativo intercorsa tra la famiglia Pes di San Vittorio e i diversi fattori, amministratori e procuratori del patrimonio, contiene lettere inviate dal fattore Salvatore Mura relative a Bidonì, dal notaio Gio Maxia per Domusnovas, da Giuseppe Atzeni per Guasila, dall'avvocato Sotgiu per Sassari e alcune lettere inviate al cavaliere Salvatore Rossi.

[Corrispondenza per l'amministrazione dei beni]

Estremi cronologici

1819 - 1859

Contenuto

Corrispondenza amministrativa intercorsa tra la famiglia Pes di San Vittorio e i diversi fattori, amministratori e procuratori del patrimonio, Lettere inviate dal fattore Salvatore Mura su Bidonì, dal notaio Gio Maxia per Domusnovas, da Giuseppe Atzeni per Guasila, dall'avvocato Sotgiu per Sassari e alcune lettere inviate al cavaliere Salvatore Rossi.

Segnatura definitiva

b. 30, fasc. 347

Lingua della documentazione

- Italiano
- Castigliano

Alghero procuratore zio Antonio Corrispondenza e affari del marchese di San Vittorio avente procuratore signor Antonio d'Alessio Marcello anno 1850-57

Estremi cronologici

1850 - 1857

Contenuto

Sei lettere legate da una camicia coeva "Alghero procuratore zio Antonio Corrispondenza e affari del marchese di San Vittorio avente procuratore signor Antonio d'Alessio Marcello anno 1850-51-52-53-54-55-56-57".

Segnatura definitiva

b. 30, fasc. 348

Nota dell'archivista

La fascetta che lega i documenti è coeva, riuso di un manifesto, di un atto di notifica del comune di Cagliari

Lingua della documentazione

- Italiano

CORRISPONDENZA PRIVATA

Tipologia del livello di descrizione

sottoserie

Consistenza archivistica

4 unità archivistiche di primo livello collegate

Contenuto

Lettere a carattere privato, familiare indirizzate a Giuseppe Maria Pes dai fratelli Domenico e Francesco Maria, e Bidonì; lettere a Cristoforo; le lettere di Ciccio Peppi; lettere di zio Antonio Pes di San Vittorio al fratello, una lettera di Francesca Vivaldi Pasqua e le lettere di Giuseppe Maria Pes al figlio Pietro.

[Lettere personali]

Estremi cronologici

1830 - 1860

Contenuto

Lettere personali indirizzate a Giuseppe Maria Pes dai fratelli Domenico, alcune lettere da Cristoforo, una lettera di Bidonì al fratello, una di Francesca Vivaldi Pasqua.

Segnatura definitiva

b. 30, fasc. 349

Lingua della documentazione

- Italiano

[Lettere di Ciccio Peppi al fratello]

Estremi cronologici

1832 - 1842

Contenuto

28 lettere scritte da Sassari e inviate da Ciccio Peppi al fratello [Giuseppe Maria Pes di San Vittorio] in merito a diversi affari famigliari, come la morte del padre.

Segnatura definitiva

b. 30, fasc. 350

Nota dell'archivista

Si attribuisce la figura di destinatario a Giuseppe Maria Pes in quanto nella lettera 17 marzo 1835 si fa menzione dell'onomastico di giovedì [19 marzo] appunto San Giuseppe.

Lingua della documentazione

- Italiano

Lettere di zio Antonio Pes di San Vittorio

Estremi cronologici

1836 gennaio 20

Contenuto

Camicia coeva "Lettere di zio Antonio Pes di San Vittorio" con una lettera scritta in Alghero il 20 gennaio 1836 da Antonio Pes di San Vittorio al fratello Giuseppe Maria Pes in merito ai conti da fare nel feudo e riguardo il negoziante Franceschino Carta.

Segnatura definitiva

b. 30, fasc. 351

Nota dell'archivista

La camicia molto probabilmente è fatta da Pietro Pes di San Vittorio.

Lingua della documentazione

- Italiano

[Lettere di Giuseppe Maria Pes al figlio]

Estremi cronologici

sec. XIX

Contenuto

14 lettere scritte da Genova da Giuseppe Maria Pes al figlio Pietro.

Segnatura definitiva

b. 30, fasc. 352

Lingua della documentazione

- Italiano

CARTE DI DON EMANUELE PES DI SAN VITTORIO

Tipologia del livello di descrizione

sezione

Consistenza archivistica

77 unità archivistiche di primo livello collegate

Contenuto

La sezione comprende le carte che ebbe in proprietà don Emanuele Pes di San Vittorio. La morte improvvisa del padre a cui seguirono il nonno paterno e la madre costrinsero la famiglia allargata di zii e cugini a nominare nel 1860 un amministratore in vece degli eredi minori della coppia. Fu scelto don Ignazio Aymerich, che affidò a Simone Masala la cura del patrimonio dei minori. Con l'anno 1875 ha termine la tutela, e le carte ordinate dei conti vengono restituite a don Emanuele Pes, il quale, almeno per i primi anni, gestisce il patrimonio anche per conto della sorella. Il matrimonio di Anna Maria Pes di San Vittorio con Raffaele Asquer segna l'ingresso di questo nell'amministrazione dei beni di Tuili come dimostrano i numerosi quaderni relativi alla fattoria agricola, coi rendiconti "al marchese" e "al visconte". La partizione si divide in sei serie: carte della fattoria agricola, carte del patrimonio, carte della contabilità, eredità ed estimi, cause e carteggio.

CARTE DELLA FATTORIA AGRICOLA DI TUILI

Tipologia del livello di descrizione

serie

Estremi cronologici

1860 - 1922

Consistenza archivistica

28 unità archivistiche di primo livello collegate

Contenuto

La serie comprende la documentazione prodotta nella gestione della fattoria agricola di Tuili, che fu affidata al fattore Gioachino Pintore prima e successivamente a Priamo Cabras. I terreni più difficili da gestire direttamente erano appaltati dallo stesso fattore a diversi soci, mentre per quelli di pertinenza della tenuta agricola si assumevano servi e braccianti all'occorrenza, ai quali si affidavano diverse mansioni. La serie è composta da quattro fascicoli, che spaziano dai quaderni rilegati compilati dal fattore, alle quietanze di pagamento delle imposte, ai contratti coi soci, ai quaderni di cassa e alle note di gestione che venivano scambiate tra il fattore, il tutore e Simone Masala prima e con don Emanuele Pes poi.

[Documenti Fattori e Soci]

Estremi cronologici

1860 - 1922

Contenuto

Quietanze dei pagamenti, le procure al fattore, i contratti stipulati coi soci e mezzadri, le imposte pagate; la documentazione fu prodotta dal fattore di Tuili, che come amministratore in loco della fattoria curava, conservava e rimetteva al proprietario la documentazione attinente al proprio operato.

Segnatura definitiva

b. 31, fasc. 353

Nota dell'archivista

Le carte del fattore sono ordinate in due cartelle: 1859-1875 e 1876-1916. Presente una camicia coeva, con la calligrafia di Masala. "Tuili 10 aprile 1856 debitorio di £2000 - firmato dall'avvocato Antonio Fanari a favore degli eredi del fu cav. Michele Ripoll pagabile in tre rate 1° ottobre 1856 (£ 750) 2° detto 1857 £750 3° detto 1858 (£500). Lasciato in comunicato dal fattore di Tuili li 18 maggio 1865 e unita la pendenza firmata".

Lingua della documentazione

- Italiano

[Carte ex quaderni]

Estremi cronologici

1860 - 1922

Contenuto

Bigliettini, quietanze, le note che dovevano essere conservate dentro i quaderni di Tuili.

Segnatura definitiva

b. 31, fasc. 353.01

Lingua della documentazione

- Italiano

Spoglio dei conti in denaro del fattore di Tuili

Estremi cronologici

1861 - 1875

Contenuto

Carte relative ai conti in denaro rimessi dal fattore di Tuili per gli anni 1861-1875.

Segnatura definitiva

b. 31, fasc. 353.02

Nota dell'archivista

Fascicolo ricostruito partendo dal ritrovamento di una camicia coeva a cura di Simone Masala.

Lingua della documentazione

QUADERNI DELLA FATTORIA

Tipologia del livello di descrizione

sottoserie

Estremi cronologici

1860 - 1920

Consistenza archivistica

11 unità archivistiche di primo livello collegate

Contenuto

I quaderni della fattoria di Tuili contengono i rendiconti dell'attività della stessa fattoria. Sono caratterizzati da grandi quaderni prestampati compilati dal fattore in numero di quattro per anno, in quanto erano divisi per trimestre. Sulla base dei pochi ritrovamenti integri i fascicoli relativi ai trimestri dovevano essere successivamente rilegati assieme inversamente all'ordine cronologico, dal quarto trimestre dell'anno al primo, per cui nel volume rilegato avremmo riscontrato il seguente ordine:

- 4° trimestre 1° ottobre/31 dicembre
- 3° trimestre 1° luglio/30 settembre
- 2° trimestre 1° aprile/30 giugno
- 1° trimestre 1° gennaio/31 marzo

Al loro interno riportano, organizzati per settimane, le giornate di lavoro e la descrizione dell'operato dei servi e delle donne; la copia del registro di cassa e il registro di magazzino. Possiamo infine trovare al loro interno fogli sparsi contenenti varia documentazione come quietanze di esazioni, quietanze coi servi, note sull'operato dei soci, falegnami e fabbri.

[Memorie]

Estremi cronologici

1850 - 1860

Contenuto

Quaderno dei conti decennali fatti dal fattore Gioachino Pintori per Tuili dal 10 giugno 1850 al 1860.

Segnatura definitiva

b. 31, fasc. 354

Lingua della documentazione

- Italiano

[Quaderni della fattoria di Tuili I]**Estremi cronologici**

1850 - 1864

Contenuto

Registri contabili prodotti per la gestione della fattoria di Tuili dal 1852 al 1864.

Sono registri prestampati chiamati: "Stato dei lavori e pagamenti fatti nel xx trimestre dal nn al nn del 18nn". Sono conservati il primo trimestre dell'anno 1852, il quarto trimestre dell'anno 1854, il primo e quarto trimestre dell'anno 1861, il quarto trimestre dell'anno 1862, il primo, il secondo e il quarto trimestre dell'anno 1863, il primo trimestre dell'anno 1864 e un registro senza data mutilo della parte superiore.

Segnatura definitiva

b. 31, fasc. 355

Lingua della documentazione

- Italiano

[Quaderni della fattoria di Tuili II]

Estremi cronologici

1865 - 1874

Contenuto

Registri contabili prodotti per la gestione della fattoria di Tuili dal 1865 al 1874. Sono registri prestampati chiamati: "Stato dei lavori e pagamenti fatti nel xx trimestre dal nn al nn del 18nn". Rimangono conservati:

Per il 1865 il I, II, III, IV trimestre; per il 1866 il I, II, III, IV trimestre; per il 1867 il I, III trimestre; per il 1868 il II, III, IV trimestre; per il 1870 la sola copertina, per il 1871 il I, II, III, IV trimestre; per il 1872 il II trimestre e la copertina del IV trimestre; per il 1873 il I, II, III, IV trimestre; per il 1874 il III e il IV trimestre.

Segnatura definitiva

b. 32, fasc. 356

Lingua della documentazione

- Italiano

[Quaderni della fattoria di Tuili III]

Estremi cronologici

1876 - 1880

Contenuto

Registri contabili prodotti per la gestione della fattoria di Tuili dal 1876 al 1880. Sono registri prestampati chiamati: "N trimestre AAAA" con sotto o "stato dei lavori e pagamenti fatti in detto trimestre" o "registro delle giornate di lavoro eseguite dai giornalieri e donne in detto trimestre colle relative copie dei registri di cassa e di magazzino".

Si nota un cambio nelle informazioni raccolte, come la nota del registro di cassa e di magazzino compilate esternamente e inserite dentro i registri, che vengono rilegati assieme dal primo al quarto per gli anni 1876-1879 e dal quarto al primo nel 1880, di cui rimane conservato il III, II, I trimestre e la ricapitolazione del IV.

Segnatura definitiva

b. 32, fasc. 357

Lingua della documentazione

- Italiano

[Quaderni della fattoria di Tuili IV]

Estremi cronologici

1881 - 1887

Contenuto

Registri contabili prodotti per la gestione della fattoria di Tuili dal 1881 al 1887. Sono registri prestampati chiamati: "N trimestre AAAA" e sotto "Registro delle giornate di lavoro eseguite dai giornalieri e donne per il corrente trimestre.

Aventi la nota della copia del registro di cassa e la nota del registro di magazzino compilate esternamente e inserite dentro i registri che vengono rilegati assieme dal primo al quarto trimestre.

Segnatura definitiva

b. 33, fasc. 358

Nota dell'archivista

Manca l'anno 1884, è presente solo una nota.

Lingua della documentazione

- Italiano

[Quaderni della fattoria di Tuili V]

Estremi cronologici

1889 - 1890

Contenuto

Registri contabili prodotti per la gestione della fattoria di Tuili dal 1889 al 1890. Entra l'amministrazione del viscontino Raffaele Asquer: un quaderno prestampato intitolato "amministrazione di don Raffaele Asquer, viscontino di Flumini Maggiore in Tuili" registro di Cassa a decorrere al 8 settembre 1889 al 30 giugno 1904". Un registro prestampato chiamato per l'anno 1889, "Registro delle giornate di lavoro eseguite dai giornalieri e donne" con al 4° trimestre la scritta: "Amministrazione del marchese Pes di San Vittorio don Emanuele in Tuili" giornale dei lavori eseguiti da giornalieri e donne a decorrere dalli 8 settembre 1889". Un registro prestampato chiamato per l'anno 1890: "Amministrazione del marchese Pes di San Vittorio don Emanuele in Tuili" giornale dei lavori eseguiti da giornalieri e donne" e un giornale di Magazzino con gli scaricamenti per il 1890.

Segnatura definitiva

b. 33, fasc. 359

Lingua della documentazione

- Italiano

[Quaderni della fattoria di Tuili VI]

Estremi cronologici

1891 - 1896

Contenuto

Registri contabili prodotti per la gestione della fattoria di Tuili dal 1891 al 1896. Sono registri prestampati chiamati: "Amministrazione del Marchese Pes di San Vittorio in Tuili" N trimestre AAAA. con i registri di cassa e di magazzino e sono ordinati dal I° al IV° trimestre.

Segnatura definitiva

b. 34, fasc. 360

Lingua della documentazione

- Italiano

[Quaderni della fattoria di Tuili VII]**Estremi cronologici**

1897 - 1902

Contenuto

Registri contabili prodotti per la gestione della fattoria di Tuili dal 1897 al 1902. Sono registri prestampati chiamati: "Amministrazione del Marchese Pes di San Vittorio in Tuili" N trimestre AAAA. con i registri di cassa e di magazzino e sono ordinati dal I al IV trimestre.

Segnatura definitiva

b. 34, fasc. 361

Lingua della documentazione

- Italiano

[Quaderni della fattoria di Tuili VIII]**Estremi cronologici**

1903 - 1908

Contenuto

Registri contabili prodotti per la gestione della fattoria di Tuili dal 1903 al 1908. Sono registri prestampati chiamati: "Amministrazione del Marchese Pes di San Vittorio in Tuili" N trimestre AAAA. con i registri di cassa e di magazzino e sono ordinati dal I al IV trimestre.

Dal 1903 rimane il registro di cassa dell'amministrazione del visconte e dal 1906 abbiamo i registri "Amministrazione del Visconte don Raffaele Asquer in Tuili" che dal 1908 diventa "prospetto dei lavori".

Segnatura definitiva

b. 35, fasc. 362

Lingua della documentazione

- Italiano

[Quaderni della fattoria di Tuili IX]

Estremi cronologici

1909 - 1914

Contenuto

Registri contabili prodotti per la gestione della fattoria di Tuili dal 1909 al 1914, che venivano redatti e organizzati per trimestre e annotati in amministrazione del marchese e del visconte. Per l'anno 1909 amministrazione del marchese i registri di cassa e di magazzino del I°, il solo registro di cassa del III trimestre e il registro di magazzino del IV trimestre; il "Prospetto dei lavori settimanali. Amministrazione Marchese Pes di San Vittorio in Tuili" per luglio-agosto-settembre e ottobre-novembre-dicembre. Mentre per il visconte il "Prospetto dei lavori settimanali. Amministrazione del visconte, don Raffaele Asquer anno 1909" per gennaio-febbraio, maggio-giugno.

Per il 1910 rimangono: del Marchese la copia del registro di magazzino per il 1° trimestre, mutilo gennaio febbraio marzo e integro Amministrazione del marchese, registro delle giornate di lavoro fatte dai giornalieri e donne nel corrente 3° trimestre 1910.

La prima pagina del Prospetto dei lavori settimanali. Amministrazione del visconte, don Raffaele Asquer anno 1910 mese di gennaio-febbraio-marzo e aprile-maggio-giugno.

Per il 1911: Amministrazione del marchese Pes di San Vittorio don Emanuele in Tuili,

registro lavori settimanali del 1° trimestre 1911, la copia del registro di cassa per il 2° trimestre, la copia del registro di magazzino per il 3° trimestre. Prospetto dei lavori settimanali. Amministrazione del visconte, don Raffaele Asquer in Tuili anno 1911 mese di gennaio-febbraio-marzo, per aprile, maggio, giugno, per luglio-agosto-settembre e per ottobre, novembre, dicembre.

Per il 1912: Amministrazione del marchese Pes di San Vittorio don Emanuele in Tuili", una pagina della ricapitolazione delle giornate di lavoro fatte dai giornalieri e donne nel 2° trimestre, il registro dei lavori settimanali del 3° trimestre e la copia del registro di magazzino per il 4° trimestre il prospetto dei lavori settimanali. Amministrazione del visconte, don Raffaele Asquer in Tuili anno 1912 mese di gennaio-febbraio-marzo, per aprile, maggio, giugno, per luglio-agosto-settembre e per ottobre, novembre, dicembre.

Per il 1913: Amministrazione del marchese Pes di San Vittorio don Emanuele in Tuili, registro delle giornate di lavoro 2° trimestre, copia del registro di cassa e di magazzino per il 4° trimestre e la ricapitolazione delle giornate di lavoro fatte dai giornalieri e donne per il 4° trimestre. Amministrazione del visconte, don Raffaele Asquer in Tuili anno 1913 per il 3° trimestre e un registro delle giornate di lavoro per il 2° trimestre e per il 4° trimestre.

Per il 1914: Amministrazione del marchese Pes di San Vittorio don Emanuele in Tuili, registro delle giornate di lavoro 1° trimestre e ricapitolazione, il registro delle giornate di lavoro 2° trimestre, ricapitolazione e la copia del registro di cassa il 2° trimestre, il registro delle giornate di lavoro 3° trimestre, ricapitolazione, la copia del registro di magazzino per il 4° trimestre. Amministrazione del visconte, don Raffaele Asquer in Tuili registro delle giornate di lavoro 1° trimestre; per il 2° trimestre, per il 3° e per il 4° trimestre.

Segnatura definitiva

b. 35, fasc. 363

Lingua della documentazione

- Italiano

[Quaderni della fattoria di Tuili X]

Estremi cronologici

1915 - 1920

Contenuto

Registri contabili prodotti per la gestione della fattoria di Tuili dal 1915 al 1920 divisi per marchese e visconte. Per il 1915 rimangono "Amministrazione del visconte, don Raffaele Asquer in Tuili, registro delle giornate di lavoro settimanali del I e II trimestre.

Per il 1916 del Marchese il registro delle giornate di lavoro per il I, III e IV trimestre. Per il 1917 rimangono i registri delle giornate di lavoro per il I, II, IV trimestre a cui manca l'indicazione del marchese o del visconte. Per il 1918 uniti il registro del III e IV trimestre.

Per il 1919 e per il 1920 il I e il II semestre del Marchese in Tuili e alcune parti di quaderni senza datazione certa.

Segnatura definitiva

b. 36, fasc. 364

Lingua della documentazione

- Italiano

CARTE DELL'ATTIVITÀ DEL FATTORE DI TUILI**Tipologia del livello di descrizione**

sottoserie

Estremi cronologici

1876 - 1920

Consistenza archivistica

5 unità archivistiche di primo livello collegate

Contenuto

La serie "Carte dell'attività del fattore" comprende i documenti che il fattore di Tuili redigeva e conservava nel corso della sua gestione della tenuta agricola: le liste delle terre

date ai soci, affidate per il pascolo e per la semina, le note dell'inventario dei beni posseduti, e la traccia dei beni mobili venduti quali vino, olio, grano, orzo, fave e mandorle.

[Liste e note]

Estremi cronologici

1875 - 1915

Contenuto

Varie liste e le note compilate dal fattore di Tuili nell'esercizio della sua attività amministrativa.

Segnatura definitiva

b. 36, fasc. 365

Lingua della documentazione

- Italiano

Lavori delle donne

Estremi cronologici

1875

Segnatura definitiva

b. 36, fasc. 365.01

Lingua della documentazione

- Italiano

Registro degli artigiani

Estremi cronologici

1877

Segnatura definitiva

b. 36, fasc. 365.02

Lingua della documentazione

- Italiano

Registro degli artigiani

Estremi cronologici

1878 - 1879

Segnatura definitiva

b. 36, fasc. 365.03

Lingua della documentazione

- Italiano

Registro degli artigiani

Estremi cronologici

1880 - 1881

Segnatura definitiva

b. 36, fasc. 365.04

Lingua della documentazione

- Italiano

Nota dei cereali

Estremi cronologici

1882

Segnatura definitiva

b. 36, fasc. 365.05

Lingua della documentazione

- Italiano

Nota dei cereali

Estremi cronologici

1883

Segnatura definitiva

b. 36, fasc. 365.06

Lingua della documentazione

- Italiano

Nota dei cereali

Estremi cronologici

1884 - 1885

Segnatura definitiva

b. 36, fasc. 365.07

Lingua della documentazione

- Italiano

Registro degli artigiani

Estremi cronologici

1884 - 1886

Segnatura definitiva

b. 36, fasc. 365.08

Lingua della documentazione

- Italiano

Nota dei cereali

Estremi cronologici

1885

Segnatura definitiva

b. 36, fasc. 365.09

Lingua della documentazione

- Italiano

Registro degli artigiani

Estremi cronologici

1886

Segnatura definitiva

b. 36, fasc. 365.10

Lingua della documentazione

- Italiano

Nota dei cereali

Estremi cronologici

1886 - 1887

Segnatura definitiva

b. 36, fasc. 365.11

Lingua della documentazione

- Italiano

Lavori delle donne

Estremi cronologici

1887

Segnatura definitiva

b. 36, fasc. 365.12

Lingua della documentazione

- Italiano

Nota dei cereali

Estremi cronologici

1887 - 1888

Segnatura definitiva

b. 36, fasc. 365.13

Lingua della documentazione

- Italiano

Note delle raccogliatrici di olive e nota dei cereali del Marchese

Estremi cronologici

1889 - 1890

Segnatura definitiva

b. 36, fasc. 365.14

Nota dell'archivista

Compilata per il marchese don Emanuele Pes di San Vittorio

Lingua della documentazione

- Italiano

Amministrazione del visconte don Raffaele Asquer - registro delle riparazioni e dei

lavori del fabbro e falegname

Estremi cronologici

1889 - 1891

Segnatura definitiva

b. 36, fasc. 365.15

Lingua della documentazione

- Italiano

Conti dei debitori

Estremi cronologici

1889 - 1898

Segnatura definitiva

b. 36, fasc. 365.16

Lingua della documentazione

- Italiano

Caricamento e scaricamento pecore

Estremi cronologici

1890

Segnatura definitiva

b. 36, fasc. 365.17

Nota dell'archivista

Aggiunto un foglio per l'anno 1889-1890.

Lingua della documentazione

- Italiano

Amministrazione del visconte don Raffaele Asquer - vendita di letame

Estremi cronologici

1891

Segnatura definitiva

b. 36, fasc. 365.18

Lingua della documentazione

- Italiano

Amministrazione del visconte don Raffaele Asquer - vendita di letame

Estremi cronologici

1894

Segnatura definitiva

b. 36, fasc. 365.19

Lingua della documentazione

- Italiano

Nota del letame del visconte dell'anno 1896

Estremi cronologici

1894 - 1896

Segnatura definitiva

b. 36, fasc. 365.20

Lingua della documentazione

- Italiano

Amministrazione del marchese don Emanuele Pes - registro delle riparazioni e dei lavori del fabbro e falegname

Estremi cronologici

1895 - 1896

Segnatura definitiva

b. 36, fasc. 365.21

Lingua della documentazione

- Italiano

Nota dei cereali e lavori delle donne

Estremi cronologici

1895 - 1897

Segnatura definitiva

b. 36, fasc. 365.22

Lingua della documentazione

- Italiano

Conti col pastore e terreni chiusi al pascolo

Estremi cronologici

1896 - 1899

Segnatura definitiva

b. 36, fasc. 365.23

Lingua della documentazione

- Italiano

Nota dei cereali dati ai servi per salario**Estremi cronologici**

1901 - 1902

Segnatura definitiva

b. 36, fasc. 365.24

Lingua della documentazione

- Italiano

Nota del letame comprato nell'anno 1902**Estremi cronologici**

1902 - 1903

Segnatura definitiva

b. 36, fasc. 365.25

Lingua della documentazione

- Italiano

Conti col pastore e terreni chiusi al pascolo

Estremi cronologici

1902 - 1904

Segnatura definitiva

b. 36, fasc. 365.26

Lingua della documentazione

- Italiano

Lavori delle donne

Estremi cronologici

1902 - 1903

Segnatura definitiva

b. 36, fasc. 365.27

Lingua della documentazione

- Italiano

Nota della raccolta

Estremi cronologici

1903 - 1904

Segnatura definitiva

b. 36, fasc. 365.28

Lingua della documentazione

- Italiano

Nota delle raccogliatrici

Estremi cronologici

1903 - 1904

Segnatura definitiva

b. 36, fasc. 365.29

Lingua della documentazione

- Italiano

Registro del latte di pecore e vacche

Estremi cronologici

1904

Segnatura definitiva

b. 36, fasc. 365.30

Lingua della documentazione

- Italiano

Amministrazione del marchese don Emanuele Pes e del visconte - lavori delle donne

Estremi cronologici

1904 - 1907

Segnatura definitiva

b. 36, fasc. 365.31

Nota dell'archivista

Si conserva la copertina per il 1907-1910

Lingua della documentazione

- Italiano

Varie note**Estremi cronologici**

1907 - 1910

Contenuto

Quaderno di Vincis Federico, conto del lattaio Luigi Moi Lilliu, note 1907, lavori di donne

Segnatura definitiva

b. 36, fasc. 365.32

Lingua della documentazione

- Italiano

Amministrazione del visconte don Raffaele Asquer - vendita di letame**Estremi cronologici**

1907 - 1910

Segnatura definitiva

b. 36, fasc. 365.33

Lingua della documentazione

- Italiano

Nota della raccolta

Estremi cronologici

1913

Segnatura definitiva

b. 36, fasc. 365.34

Lingua della documentazione

- Italiano

Nota dei terreni e del bestiame

Estremi cronologici

1915

Segnatura definitiva

b. 36, fasc. 365.35

Lingua della documentazione

- Italiano

Varie note senza data

Estremi cronologici

sec. XIX – sec. XX

Segnatura definitiva

b. 36, fasc. 365.36

Lingua della documentazione

- Italiano

Registro dei conti dei servi**Estremi cronologici**

1875 - 1920

Contenuto

Registro dei conti dei servi compilato per anno agrario.

Segnatura definitiva

b. 36, fasc. 366

Lingua della documentazione

- Italiano

Registro dei conti dei servi**Estremi cronologici**

1875 - 1876

Segnatura definitiva

b. 36, fasc. 366.01

Lingua della documentazione

- Italiano

Registro dei conti dei servi

Estremi cronologici

1876 - 1877

Segnatura definitiva

b. 36, fasc. 366.02

Lingua della documentazione

- Italiano

Registro dei conti dei servi

Estremi cronologici

1877 - 1878

Segnatura definitiva

b. 36, fasc. 366.03

Lingua della documentazione

- Italiano

Registro dei conti dei servi

Estremi cronologici

1878 - 1879

Segnatura definitiva

b. 36, fasc. 366.04

Lingua della documentazione

- Italiano

Registro dei conti dei servi

Estremi cronologici

1879 - 1880

Segnatura definitiva

b. 36, fasc. 366.05

Lingua della documentazione

- Italiano

Registro dei conti dei servi

Estremi cronologici

1880 - 1881

Segnatura definitiva

b. 36, fasc. 366.06

Lingua della documentazione

- Italiano

Registro dei conti dei servi

Estremi cronologici

1881 - 1882

Segnatura definitiva

b. 36, fasc. 366.07

Lingua della documentazione

- Italiano

Registro dei conti dei servi

Estremi cronologici

1882 - 1883

Segnatura definitiva

b. 36, fasc. 366.08

Nota dell'archivista

2 copie

Lingua della documentazione

- Italiano

Registro dei conti dei servi

Estremi cronologici

1884 - 1885

Segnatura definitiva

b. 36, fasc. 366.09

Nota dell'archivista

2 copie

Lingua della documentazione

- Italiano

Registro dei conti dei servi

Estremi cronologici

1885 - 1886

Segnatura definitiva

b. 36, fasc. 366.10

Lingua della documentazione

- Italiano

Registro dei conti dei servi

Estremi cronologici

1886 - 1887

Segnatura definitiva

b. 36, fasc. 366.11

Lingua della documentazione

- Italiano

Registro dei conti dei servi

Estremi cronologici

1887 - 1888

Segnatura definitiva

b. 36, fasc. 366.12

Lingua della documentazione

- Italiano

Registro dei conti dei servi**Estremi cronologici**

1889

Segnatura definitiva

b. 36, fasc. 366.13

Lingua della documentazione

- Italiano

Amministrazione del marchese don Emanuele Pes di San Vittorio - Registro dei conti dei servi**Estremi cronologici**

1889 - 1890

Segnatura definitiva

b. 36, fasc. 366.14

Lingua della documentazione

- Italiano

Amministrazione del visconte don Raffaele Asquer - Registro dei conti dei servi

Estremi cronologici

1889 - 1890

Segnatura definitiva

b. 36, fasc. 366.15

Lingua della documentazione

- Italiano

Amministrazione del marchese don Emanuele Pes di San Vittorio - Registro dei conti dei servi

Estremi cronologici

1890 - 1891

Segnatura definitiva

b. 36, fasc. 366.16

Lingua della documentazione

- Italiano

Amministrazione del visconte don Raffaele Asquer - Registro dei conti dei servi

Estremi cronologici

1890 - 1891

Segnatura definitiva

b. 36, fasc. 366.17

Lingua della documentazione

- Italiano

Amministrazione del marchese don Emanuele Pes di San Vittorio - Registro dei conti dei servi**Estremi cronologici**

1891 - 1892

Segnatura definitiva

b. 36, fasc. 366.18

Lingua della documentazione

- Italiano

Amministrazione del visconte don Raffaele Asquer - Registro dei conti dei servi**Estremi cronologici**

1891 - 1892

Segnatura definitiva

b. 36, fasc. 366.19

Lingua della documentazione

- Italiano

Amministrazione del marchese don Emanuele Pes di San Vittorio - Registro dei conti dei servi

Estremi cronologici

1893 - 1894

Segnatura definitiva

b. 36, fasc. 366.20

Lingua della documentazione

- Italiano

Amministrazione del visconte don Raffaele Asquer - Registro dei conti dei servi

Estremi cronologici

1893 - 1894

Segnatura definitiva

b. 36, fasc. 366.21

Lingua della documentazione

- Italiano

Amministrazione del marchese don Emanuele Pes di San Vittorio - Registro dei conti dei servi

Estremi cronologici

1894 - 1895

Segnatura definitiva

b. 36, fasc. 366.22

Lingua della documentazione

- Italiano

Amministrazione del visconte don Raffaele Asquer - Registro dei conti dei servi**Estremi cronologici**

1894 - 1895

Segnatura definitiva

b. 36, fasc. 366.23

Lingua della documentazione

- Italiano

Amministrazione del marchese don Emanuele Pes di San Vittorio - Registro dei conti dei servi**Estremi cronologici**

1895 - 1896

Segnatura definitiva

b. 36, fasc. 366.24

Lingua della documentazione

- Italiano

Amministrazione del visconte don Raffaele Asquer - Registro dei conti dei servi

Estremi cronologici

1895 - 1896

Segnatura definitiva

b. 36, fasc. 366.25

Lingua della documentazione

- Italiano

Amministrazione del marchese don Emanuele Pes di San Vittorio - Registro dei conti dei servi

Estremi cronologici

1896 - 1897

Segnatura definitiva

b. 36, fasc. 366.26

Lingua della documentazione

- Italiano

Amministrazione del visconte don Raffaele Asquer - Registro dei conti dei servi

Estremi cronologici

1896 - 1897

Segnatura definitiva

b. 36, fasc. 366.27

Lingua della documentazione

- Italiano

Amministrazione del visconte don Raffaele Asquer - Registro dei conti dei servi

Estremi cronologici

1897 - 1898

Segnatura definitiva

b. 36, fasc. 366.28

Lingua della documentazione

- Italiano

Amministrazione del visconte don Raffaele Asquer - Registro dei conti dei servi

Estremi cronologici

1898 - 1899

Segnatura definitiva

b. 36, fasc. 366.29

Lingua della documentazione

- Italiano

[Registro dei conti dei servi]

Estremi cronologici

1899 - 1902

Segnatura definitiva

b. 36, fasc. 366.30

Lingua della documentazione

- Italiano

Amministrazione del marchese don Emanuele Pes di San Vittorio - Registro dei conti dei servi

Estremi cronologici

1902 - 1903

Segnatura definitiva

b. 36, fasc. 366.31

Lingua della documentazione

- Italiano

Amministrazione del visconte don Raffaele Asquer - Registro dei conti dei servi

Estremi cronologici

1902 - 1903

Segnatura definitiva

b. 36, fasc. 366.32

Lingua della documentazione

- Italiano

Amministrazione del marchese don Emanuele Pes di San Vittorio - Registro dei conti dei servi

Estremi cronologici

1903 - 1904

Segnatura definitiva

b. 36, fasc. 366.33

Lingua della documentazione

- Italiano

Amministrazione del marchese don Emanuele Pes di San Vittorio - Registro dei conti dei servi

Estremi cronologici

1904 - 1905

Segnatura definitiva

b. 36, fasc. 366.34

Lingua della documentazione

- Italiano

Amministrazione del visconte don Raffaele Asquer - Registro dei conti dei servi

Estremi cronologici

1904 - 1905

Segnatura definitiva

b. 36, fasc. 366.35

Lingua della documentazione

- Italiano

Amministrazione del marchese don Emanuele Pes di San Vittorio - Registro dei conti dei servi

Estremi cronologici

1905 - 1906

Segnatura definitiva

b. 36, fasc. 366.36

Lingua della documentazione

- Italiano

Amministrazione del visconte don Raffaele Asquer - Registro dei conti dei servi

Estremi cronologici

1905 - 1906

Segnatura definitiva

b. 36, fasc. 366.37

Lingua della documentazione

- Italiano

Amministrazione del marchese don Emanuele Pes di San Vittorio - Registro dei conti dei servi

Estremi cronologici

1906 - 1907

Segnatura definitiva

b. 36, fasc. 366.38

Lingua della documentazione

- Italiano

Amministrazione del visconte don Raffaele Asquer - Registro dei conti dei servi

Estremi cronologici

1906 - 1907

Segnatura definitiva

b. 36, fasc. 366.39

Lingua della documentazione

- Italiano

Amministrazione del marchese don Emanuele Pes di San Vittorio - Registro dei conti dei servi

Estremi cronologici

1907 - 1908

Segnatura definitiva

b. 36, fasc. 366.40

Lingua della documentazione

- Italiano

Amministrazione del visconte don Raffaele Asquer - Registro dei conti dei servi

Estremi cronologici

1907 - 1908

Segnatura definitiva

b. 36, fasc. 366.41

Lingua della documentazione

- Italiano

Amministrazione del marchese don Emanuele Pes di San Vittorio - Registro dei conti dei servi

Estremi cronologici

1909 - 1910

Segnatura definitiva

b. 36, fasc. 366.42

Lingua della documentazione

- Italiano

Amministrazione del marchese don Emanuele Pes di San Vittorio - Registro dei conti dei servi

Estremi cronologici

1910 - 1911

Segnatura definitiva

b. 36, fasc. 366.43

Lingua della documentazione

- Italiano

Amministrazione del visconte don Raffaele Asquer - Registro dei conti dei servi

Estremi cronologici

1910 - 1911

Segnatura definitiva

b. 36, fasc. 366.44

Lingua della documentazione

- Italiano

Amministrazione del marchese don Emanuele Pes di San Vittorio - Registro dei conti dei servi

Estremi cronologici

1911 - 1912

Segnatura definitiva

b. 36, fasc. 366.45

Lingua della documentazione

- Italiano

Amministrazione del visconte don Raffaele Asquer - Registro dei conti dei servi

Estremi cronologici

1911 - 1912

Segnatura definitiva

b. 36, fasc. 366.46

Lingua della documentazione

- Italiano

Amministrazione del visconte don Raffaele Asquer - Registro dei conti dei servi

Estremi cronologici

1912 - 1913

Segnatura definitiva

b. 36, fasc. 366.47

Lingua della documentazione

- Italiano

Amministrazione del marchese don Emanuele Pes di San Vittorio - Registro dei conti dei servi

Estremi cronologici

1913 - 1914

Segnatura definitiva

b. 36, fasc. 366.48

Lingua della documentazione

- Italiano

Amministrazione del visconte don Raffaele Asquer - Registro dei conti dei servi

Estremi cronologici

1913 - 1914

Segnatura definitiva

b. 36, fasc. 366.49

Lingua della documentazione

- Italiano

Amministrazione del marchese don Emanuele Pes di San Vittorio - Registro dei conti dei

Pag. 283 a 416

servi

Estremi cronologici

1915 - 1916

Segnatura definitiva

b. 36, fasc. 366.50

Lingua della documentazione

- Italiano

Conto dei servi e mezzadri

Estremi cronologici

1918

Segnatura definitiva

b. 36, fasc. 366.51

Lingua della documentazione

- Italiano

Conto servi e soci

Estremi cronologici

1920

Segnatura definitiva

b. 36, fasc. 366.52

Lingua della documentazione

- Italiano

[Inventari]**Estremi cronologici**

1860 - 1887

Contenuto

Estimi e inventari dei beni siti in Tuili, raccolti su impulso del fattore sopra beni di proprietà degli eredi Pes di San Vittorio, donna Anna Maria ed Emanuele e diversi inventari di strumenti ed oggetti appartenenti all'agricoltura esistenti nel comune di Tuili.

Segnatura definitiva

b. 37, fasc. 367

Nota dell'archivista

Compilati nella medesima maniera:

“Anno AAAA

Inventario di strumenti ed oggetti appartenenti all'agricoltura esistenti nel comune di Tuili
di proprietà dei marchesi Pes di San Vittorio”

Lingua della documentazione

- Italiano

Inventario dei beni mobili esistenti nella casa del marchese di San Vittorio**Estremi cronologici**

1861 - 1874

Segnatura definitiva

b. 37, fasc. 367.01

Lingua della documentazione

- Italiano

Inventario del mobilio di Sebatzus esistente in Tuili**Estremi cronologici**

1878 - 1886

Segnatura definitiva

b. 37, fasc. 367.02

Lingua della documentazione

- Italiano

Perizia fatta in Tuili**Estremi cronologici**

1879 ottobre 20

Contenuto

Periti Giuseppe Lugas Cotzas d'anni 71 e Francesco Pitzalis Sanna d'anni 60.

Segnatura definitiva

b. 37, fasc. 367.03

Lingua della documentazione

- Italiano

Inventario di oggetti d'agricoltura esistenti in Tuili di proprietà di donna Anna Maria ed Emanuele Pes di San Vittorio

Estremi cronologici

1880 marzo

Segnatura definitiva

b. 37, fasc. 367.04

Lingua della documentazione

- Italiano

Inventario di strumenti ed oggetti appartenenti all'agricoltura esistenti nel comune di Tuili di proprietà dei marchesi Pes di San Vittorio

Estremi cronologici

1880 - 1881

Segnatura definitiva

b. 37, fasc. 367.05

Nota dell'archivista

L'inventario è redatto in 3 parti: dal 10 marzo al 1° luglio 1880; dal 1° luglio al 1° ottobre con copia e dal 1° ottobre al 1° gennaio 1881.

Lingua della documentazione

- Italiano

Inventario di strumenti ed oggetti appartenenti all'agricoltura esistenti nel comune di Tuili di proprietà dei marchesi Pes di San Vittorio

Estremi cronologici

1881

Segnatura definitiva

b. 37, fasc. 367.06

Nota dell'archivista

Con copia

Lingua della documentazione

- Italiano

Inventario di strumenti ed oggetti appartenenti all'agricoltura esistenti nel comune di Tuili di proprietà dei marchesi Pes di San Vittorio

Estremi cronologici

1883

Segnatura definitiva

b. 37, fasc. 367.07

Nota dell'archivista

Con copia

Lingua della documentazione

- Italiano

**Inventario di strumenti ed oggetti appartenenti all'agricoltura esistenti nel comune di
Tuili di proprietà dei marchesi Pes di San Vittorio**

Estremi cronologici

1884

Segnatura definitiva

b. 37, fasc. 367.08

Nota dell'archivista

Con copia

Lingua della documentazione

- Italiano

**Inventario di strumenti ed oggetti appartenenti all'agricoltura esistenti nel comune di
Tuili di proprietà dei marchesi Pes di San Vittorio**

Estremi cronologici

1885

Segnatura definitiva

b. 37, fasc. 367.09

Nota dell'archivista

Con copia

Lingua della documentazione

- Italiano

Inventario di strumenti ed oggetti appartenenti all'agricoltura esistenti nel comune di

Tuili di proprietà dei marchesi Pes di San Vittorio

Estremi cronologici

1886

Segnatura definitiva

b. 37, fasc. 367.10

Lingua della documentazione

- Italiano

**Inventario di strumenti ed oggetti appartenenti all'agricoltura esistenti nel comune di
Tuili di proprietà dei marchesi Pes di San Vittorio**

Estremi cronologici

1887

Segnatura definitiva

b. 37, fasc. 367.11

Lingua della documentazione

- Italiano

**Inventario di strumenti ed oggetti appartenenti all'agricoltura esistenti nel comune di
Tuili di proprietà dei marchesi Pes di San Vittorio**

Estremi cronologici

1888

Segnatura definitiva

b. 37, fasc. 367.12

Lingua della documentazione

- Italiano

Inventario dei beni immobili di proprietà della Viscontessa donna Anna Maria Asquer nata Pes di San Vittorio in Tuili, con riportati i beni mobili e inventario del materiale o utili atti al servizio della speculazione agrarie passante nel compartimento di Tuili di proprietà dei fratelli Anna Maria e Emanuele Pes di S. Vittorio

Estremi cronologici

sec. XIX

Segnatura definitiva

b. 37, fasc. 367.13

Lingua della documentazione

- Italiano

[Introiti e Spese]**Estremi cronologici**

1879 - 1911

Contenuto

Liste e note, denominate di "introiti e spese" compilate dal fattore di Tuili, riguardanti le varie attività della fattoria agricola.

Segnatura definitiva

b. 37, fasc. 368

Lingua della documentazione

- Italiano

Nota di spese ed introiti**Estremi cronologici**

1879 ottobre 1

Segnatura definitiva

b. 37, fasc. 368.01

Lingua della documentazione

- Italiano

Nota di spese varie e introiti**Estremi cronologici**

1881 ottobre 1 - 1883 giugno 30

Segnatura definitiva

b. 37, fasc. 368.02

Lingua della documentazione

- Italiano

Introiti e spese**Estremi cronologici**

1885 gennaio 1 - 1885 dicembre 31

Segnatura definitiva

b. 37, fasc. 368.03

Lingua della documentazione

- Italiano

Introiti e spese**Estremi cronologici**

1886 gennaio 1 - 1886 dicembre 31

Segnatura definitiva

b. 37, fasc. 368.04

Lingua della documentazione

- Italiano

Introiti e spese**Estremi cronologici**

1887 gennaio 1 - [1887 dicembre 31]

Segnatura definitiva

b. 37, fasc. 368.05

Lingua della documentazione

- Italiano

Amministrazione del marchese don Emanuele Pes di San Vittorio - Introiti e spese

Estremi cronologici

1889 settembre 8

Segnatura definitiva

b. 37, fasc. 368.06

Lingua della documentazione

- Italiano

Amministrazione del marchese don Emanuele Pes di San Vittorio - Introiti e spese

Estremi cronologici

1890 ottobre 1

Segnatura definitiva

b. 37, fasc. 368.07

Lingua della documentazione

- Italiano

Amministrazione del visconte don Raffaele Asquer - Introiti e spese

Estremi cronologici

1890 ottobre 1

Segnatura definitiva

b. 37, fasc. 368.08

Lingua della documentazione

- Italiano

Amministrazione del visconte don Raffaele Asquer - Introiti e spese**Estremi cronologici**

1892 ottobre 1

Segnatura definitiva

b. 37, fasc. 368.09

Lingua della documentazione

- Italiano

Amministrazione del marchese don Emanuele Pes di San Vittorio - Introiti e spese**Estremi cronologici**

1893 gennaio 1

Segnatura definitiva

b. 37, fasc. 368.10

Lingua della documentazione

- Italiano

Amministrazione del visconte don Raffaele Asquer - Introiti e spese

Estremi cronologici

1893 gennaio 1 - 1893 dicembre 31

Segnatura definitiva

b. 37, fasc. 368.11

Lingua della documentazione

- Italiano

Amministrazione del marchese don Emanuele Pes di San Vittorio - Introiti e spese

Estremi cronologici

1894 gennaio 1

Segnatura definitiva

b. 37, fasc. 368.12

Lingua della documentazione

- Italiano

Amministrazione del visconte don Raffaele Asquer - Introiti e spese

Estremi cronologici

1894 ottobre 1

Segnatura definitiva

b. 37, fasc. 368.13

Lingua della documentazione

- Italiano

Amministrazione del marchese don Emanuele Pes di San Vittorio - Introiti e spese

Estremi cronologici

1896 gennaio 1

Segnatura definitiva

b. 37 fasc. 368.14

Lingua della documentazione

- Italiano

Amministrazione del visconte don Raffaele Asquer - Introiti e spese

Estremi cronologici

1896 gennaio 1 - 1896 dicembre 31

Segnatura definitiva

b. 37, fasc. 368.15

Lingua della documentazione

- Italiano

Amministrazione del visconte don Raffaele Asquer - Introiti e spese

Estremi cronologici

1898 luglio 1 - [1900]

Segnatura definitiva

b. 37, fasc. 368.16

Lingua della documentazione

- Italiano

Amministrazione del visconte don Raffaele Asquer - Introiti e spese

Estremi cronologici

1901

Segnatura definitiva

b. 37, fasc. 368.17

Lingua della documentazione

- Italiano

Amministrazione del marchese don Emanuele Pes di San Vittorio - Introiti e spese

Estremi cronologici

1902 ottobre 1

Segnatura definitiva

b. 37, fasc. 368.18

Lingua della documentazione

- Italiano

Amministrazione del visconte don Raffaele Asquer - Introiti e spese

Estremi cronologici

1902

Segnatura definitiva

b. 37, fasc. 368.19

Lingua della documentazione

- Italiano

Amministrazione del visconte don Raffaele Asquer - Introiti e spese

Estremi cronologici

1904 gennaio 1 - 1905 giugno 30

Segnatura definitiva

b. 37, fasc. 368.20

Lingua della documentazione

- Italiano

Amministrazione del marchese don Emanuele Pes di San Vittorio - Introiti e spese

Estremi cronologici

1904 aprile 1

Segnatura definitiva

b. 37, fasc. 368.21

Lingua della documentazione

- Italiano

Amministrazione del marchese don Emanuele Pes di San Vittorio - Introiti e spese**Estremi cronologici**

1905 luglio 1

Segnatura definitiva

b. 37, fasc. 368.22

Lingua della documentazione

- Italiano

Amministrazione del visconte don Raffaele Asquer - Introiti e spese**Estremi cronologici**

1907

Segnatura definitiva

b. 37, fasc. 368.23

Lingua della documentazione

- Italiano

Amministrazione del visconte don Raffaele Asquer - Introiti e spese

Estremi cronologici

1908 gennaio 1 - [1910 aprile]

Segnatura definitiva

b. 37, fasc. 368.24

Lingua della documentazione

- Italiano

Amministrazione del marchese don Emanuele Pes di San Vittorio - Introiti e spese

Estremi cronologici

1910 luglio 1 - [1916 febbraio]

Segnatura definitiva

b. 37, fasc. 368.25

Lingua della documentazione

- Italiano

Amministrazione del visconte don Raffaele Asquer - Introiti e spese

Estremi cronologici

1910 aprile 1 - 1911 novembre 18

Segnatura definitiva

b. 37, fasc. 368.26

Lingua della documentazione

- Italiano

Amministrazione del visconte don Raffaele Asquer - Introiti e spese**Estremi cronologici**

1911 novembre 19 - [1915 maggio]

Segnatura definitiva

b. 37, fasc. 368.27

Lingua della documentazione

- Italiano

[Mietitori]**Estremi cronologici**

1877 - 1910

Contenuto

Quaderni rilegati ordinati secondo gli affari del visconte e del marchese, compilati dal fattore di Tuili e contenenti l'elenco dei mietitori assunti dalla fattoria.

Segnatura definitiva

b. 37, fasc. 369

Lingua della documentazione

- Italiano

Mietitori

Estremi cronologici

1877

Segnatura definitiva

b. 37, fasc. 369.01

Lingua della documentazione

- Italiano

Mietitori

Estremi cronologici

1878

Segnatura definitiva

b. 37, fasc. 369.02

Lingua della documentazione

- Italiano

Mietitori

Estremi cronologici

1879

Segnatura definitiva

b. 37, fasc. 369.03

Lingua della documentazione

- Italiano

Mietitori

Estremi cronologici

1880

Segnatura definitiva

b. 37, fasc. 369.04

Lingua della documentazione

- Italiano

Mietitori

Estremi cronologici

1882

Segnatura definitiva

b. 37, fasc. 369.05

Lingua della documentazione

- Italiano

Mietitori

Estremi cronologici

1885

Segnatura definitiva

b. 37, fasc. 369.06

Lingua della documentazione

- Italiano

Mietitori

Estremi cronologici

1888

Segnatura definitiva

b. 37, fasc. 369.07

Lingua della documentazione

- Italiano

Mietitori

Estremi cronologici

1889

Segnatura definitiva

b. 37, fasc. 369.08

Lingua della documentazione

- Italiano

Mietitori**Estremi cronologici**

1889

Segnatura definitiva

b. 37, fasc. 369.09

Lingua della documentazione

- Italiano

Mietitori del viscontino**Estremi cronologici**

1892

Segnatura definitiva

b. 37, fasc. 369.09

Lingua della documentazione

- Italiano

Mietitori del visconte

Estremi cronologici

1893

Segnatura definitiva

b. 37, fasc. 369.10

Lingua della documentazione

- Italiano

Mietitori del marchese

Estremi cronologici

1894

Segnatura definitiva

b. 37, fasc. 369.11

Lingua della documentazione

- Italiano

Mietitori del visconte

Estremi cronologici

1894

Segnatura definitiva

b. 37, fasc. 369.12

Lingua della documentazione

- Italiano

Mietitori del marchese

Estremi cronologici

1895

Segnatura definitiva

b. 37, fasc. 369.13

Lingua della documentazione

- Italiano

Mietitori del visconte

Estremi cronologici

1896

Segnatura definitiva

b. 37, fasc. 369.14

Lingua della documentazione

- Italiano

Mietitori del marchese

Estremi cronologici

1897

Segnatura definitiva

b. 37, fasc. 369.15

Lingua della documentazione

- Italiano

Mietitori del marchese**Estremi cronologici**

1898

Segnatura definitiva

b. 37, fasc. 369.16

Lingua della documentazione

- Italiano

Mietitori del visconte**Estremi cronologici**

1898

Segnatura definitiva

b. 37, fasc. 369.17

Lingua della documentazione

- Italiano

M[archese] nota dei Mietitori

Estremi cronologici

1899

Segnatura definitiva

b. 37, fasc. 369.18

Lingua della documentazione

- Italiano

V[isconte] registro dei mietitori

Estremi cronologici

1899

Segnatura definitiva

b. 37, fasc. 369.19

Lingua della documentazione

- Italiano

Nota dei mietitori del Marchese

Estremi cronologici

1900

Segnatura definitiva

b. 37, fasc. 369.20

Lingua della documentazione

- Italiano

Nota dei mietitori del Visconte e loro conti

Estremi cronologici

1900

Segnatura definitiva

b. 37, fasc. 369.21

Lingua della documentazione

- Italiano

Nota dei mietitori del marchese e loro conti

Estremi cronologici

1901

Segnatura definitiva

b. 37, fasc. 369.22

Lingua della documentazione

- Italiano

Nota dei mietitori del visconte e loro conti

Estremi cronologici

1901

Segnatura definitiva

b. 37, fasc. 369.23

Lingua della documentazione

- Italiano

Nota dei mietitori del marchese e loro conti

Estremi cronologici

1902

Segnatura definitiva

b. 37, fasc. 369.24

Lingua della documentazione

- Italiano

Nota dei mietitori del visconte e loro conti

Estremi cronologici

1902

Segnatura definitiva

b. 37, fasc. 369.25

Lingua della documentazione

- Italiano

Nota dei mietitori del marchese e loro conti

Estremi cronologici

1903

Segnatura definitiva

b. 37, fasc. 369.26

Lingua della documentazione

- Italiano

Nota dei mietitori del visconte e loro conti

Estremi cronologici

1903

Segnatura definitiva

b. 37, fasc. 369.27

Lingua della documentazione

- Italiano

Nota dei mietitori del marchese e loro conti

Estremi cronologici

1904

Segnatura definitiva

b. 37, fasc. 369.28

Lingua della documentazione

- Italiano

Nota dei mietitori del visconte e loro conti

Estremi cronologici

1904

Segnatura definitiva

b. 37, fasc. 369.32

Lingua della documentazione

- Italiano

Amministrazione del marchese Emanuele Pes di San Vittorio e amministrazione del visconte don Raffaele Asquer - registro dei mietitori

Estremi cronologici

1905

Segnatura definitiva

b. 37, fasc. 369.33

Lingua della documentazione

- Italiano

Amministrazione del marchese Emanuele Pes di San Vittorio e amministrazione del visconte don Raffaele Asquer - registro dei mietitori

Estremi cronologici

1906

Segnatura definitiva

b. 37, fasc. 369.34

Lingua della documentazione

- Italiano

Amministrazione del marchese Emanuele Pes di San Vittorio e amministrazione del visconte don Raffaele Asquer - registro dei mietitori

Estremi cronologici

1907

Segnatura definitiva

b. 37, fasc. 369.35

Lingua della documentazione

- Italiano

Amministrazione del marchese Emanuele Pes di San Vittorio e amministrazione del visconte don Raffaele Asquer - registro dei mietitori

Estremi cronologici

1908

Segnatura definitiva

b. 37, fasc. 369.36

Lingua della documentazione

- Italiano

Registro dei mietitori**Estremi cronologici**

1909

Segnatura definitiva

b. 37, fasc. 369.37

Lingua della documentazione

- Italiano

Amministrazione del visconte don Raffaele Asquer - registro dei mietitori**Estremi cronologici**

1910

Segnatura definitiva

b. 37, fasc. 369.38

Lingua della documentazione

- Italiano

QUADERNI DI CASSA

Tipologia del livello di descrizione

sottoserie

Estremi cronologici

1860 - 1924

Consistenza archivistica

2 unità archivistiche di primo livello collegate

Contenuto

Quaderni di cassa, spesso conservati mutili, dove si registravano le entrate e le uscite, gli introiti e spese relative alla fattoria agricola di Tuili.

Lingua della documentazione

- Italiano

[Quaderni memorie o registri di cassa e magazzino I]

Estremi cronologici

1850 - 1903

Contenuto

Quaderni delle memorie e i registri di cassa compilati tra il 1850 e il 1902. Nel dettaglio: Il registro di magazzino della fattoria di Tuili compilato dal 1850 al primo gennaio 1880, il registro di cassa della fattoria di Tuili compilato dal 1865 al 1870, il registro di cassa della fattoria di Tuili compilato dal 1873 al 1889, parti di registri di magazzino 1880-1881. Compilato per l'amministrazione [del visconte don Raffaele] Asquer registro delle memorie

per l'anno 1889-1890, il registro di magazzino 1890-191, il registro per l'anno agrario 1892-1893, il registro decennale servi e grano 1894-1916

Il registro delle memorie compilato per l'amministrazione del visconte don Raffaele Asquer in Tuili per gli anni 1894-1913

Il registro 1894-1897 per Guasila; il registro di [magazzino] degli anni 1896-1902, Il registro di [cassa] 1896-1902 e del 1897, e dell'anno agrario 1898-1899 e il registro dei conti in Guasila per gli anni 1898-1903.

Segnatura definitiva

b. 38, fasc. 370

Nota dell'archivista

Molti dei registri sono conservati mutili.

Lingua della documentazione

- Italiano

Registro di magazzino della fattoria di Tuili

Estremi cronologici

1850 - 1899

Segnatura definitiva

b. 38, fasc. 370.01

Lingua della documentazione

- Italiano

Registro di cassa della fattoria di Tuili

Estremi cronologici

1865 - 1870

Segnatura definitiva

b. 38, fasc. 370.02

Lingua della documentazione

- Italiano

Registro di cassa della fattoria di Tuili**Estremi cronologici**

1873 - 1889

Segnatura definitiva

b. 38, fasc. 370.03

Lingua della documentazione

- Italiano

Parti di registri di magazzino**Estremi cronologici**

1880 - 1881

Segnatura definitiva

b. 38, fasc. 370.04

Nota dell'archivista

Due parti di registri.

Lingua della documentazione

- Italiano

Amministrazione del visconte don Raffaele Asquer, Registro delle memorie

Estremi cronologici

1889 - 1890

Segnatura definitiva

b. 38, fasc. 370.05

Lingua della documentazione

- Italiano

Registro di magazzino della fattoria di Tuili

Estremi cronologici

1890 - 1891

Segnatura definitiva

b. 38, fasc. 370.06

Lingua della documentazione

- Italiano

Registro per l'anno 1892-1893

Estremi cronologici

1892 - 1893

Segnatura definitiva

b. 38, fasc. 370.07

Lingua della documentazione

- Italiano

Registro dei conti**Estremi cronologici**

1894 - 1916

Segnatura definitiva

b. 38, fasc. 370.08

Lingua della documentazione

- Italiano

Amministrazione del visconte don Raffaele Asquer, Registro delle memorie**Estremi cronologici**

1894 - 1913

Segnatura definitiva

b. 38, fasc. 370.09

Lingua della documentazione

- Italiano

Registro dei conti per Guasila

Estremi cronologici

1894 - 1897

Segnatura definitiva

b. 38, fasc. 370.10

Lingua della documentazione

- Italiano

Registro di [magazzino] della fattoria di Tuili

Estremi cronologici

1896 - 1902

Segnatura definitiva

b. 38, fasc. 370.11

Lingua della documentazione

- Italiano

Registro di [cassa] della fattoria di Tuili

Estremi cronologici

1896 - 1902

Segnatura definitiva

b. 38, fasc. 370.12

Lingua della documentazione

- Italiano

Registro per l'anno 1898-1889

Estremi cronologici

1898 - 1899

Segnatura definitiva

b. 38, fasc. 370.13

Lingua della documentazione

- Italiano

Registro dei conti per Guasila

Estremi cronologici

1898 - 1899

Segnatura definitiva

b. 38, fasc. 370.14

Lingua della documentazione

- Italiano

[Quaderni memorie o registri di cassa e magazzino II]

Estremi cronologici

1900 - 1924

Contenuto

Quaderni contabili, le memorie e i registri di cassa compilati tra il 1900 e il 1924. Nel dettaglio: il registro del fattore Sailis per l'anno 1900 e per l'anno 1902, il quaderno di [cassa] 1902-1903 e 1904-1908 e 1908-1910, e 1922e 1924, il registro di magazzino 1906.

Segnatura definitiva

b. 38, fasc. 371

Nota dell'archivista

Molti dei registri sono conservati mutili.

Lingua della documentazione

- Italiano

Registro del fattore

Estremi cronologici

1899 - 1903

Segnatura definitiva

b. 38, fasc. 371.01

Lingua della documentazione

- Italiano

Registro di [cassa] della fattoria di Tuili

Estremi cronologici

1902 - 1903

Segnatura definitiva

b. 38, fasc. 371.02

Lingua della documentazione

- Italiano

Registro di [magazzino] della fattoria di Tuili

Estremi cronologici

1903 - 1905

Segnatura definitiva

b. 38, fasc. 371.03

Lingua della documentazione

- Italiano

Quaderno di [cassa] della fattoria di Tuili

Estremi cronologici

1904 - 1908

Segnatura definitiva

b. 38, fasc. 371.04

Lingua della documentazione

- Italiano

Quaderno di [cassa] della fattoria di Tuili

Estremi cronologici

1908-1910

Segnatura definitiva

b. 38, fasc. 371.05

Lingua della documentazione

- Italiano

Quaderni di [cassa] della fattoria di Tuili

Estremi cronologici

1922 - 1924

Contenuto

Conti dei servi, pascoli e note

Segnatura definitiva

b. 38, fasc. 371.06

Lingua della documentazione

- Italiano

Quaderni di cassa e di magazzino della fattoria di Tuili

Estremi cronologici

sec. XIX – sec. XX

Segnatura definitiva

b. 38, fasc. 371.07

Lingua della documentazione

- Italiano

NOTE

Tipologia del livello di descrizione

sottoserie

Estremi cronologici

1868 - 1927

Consistenza archivistica

9 unità archivistiche di primo livello collegate

Contenuto

118 quadernini rilegati di formato rettangolare ordinati cronologicamente dagli anni dal 1877 al 1927. Queste liste ritrovate nelle carte di pertinenza della fattoria agricola testimoniano la mole di raccolta di dati utilizzata per la gestione delle entrate/uscite della fattoria, che ha seguito nella compilazione del quaderno X della serie Contabilità. Questi quaderni di formato rettangolare sono chiamati nei primi anni “note” per poi lasciare il posto al titolo esplicativo dell'oggetto del contenuto. Questo fascicolo raccoglie ordinate per anni le note dei debitori, divisi in “del Marchese” e “del Visconte”, note del letame prodotto e venduto, note del vino, note del grano, note dell'olio, delle mandorle, dell'orzo

[Note I]

Estremi cronologici

1873 - 1878

Contenuto

“Note I” comprende 20 quaderni rilegati di formato rettangolare ordinati cronologicamente in cui sono annotati i debitori, il letame prodotto, l'olio e il vino venduto, il grano e orzo prodotto, le mandorle ed altro dalla fattoria di Tuili.

Segnatura definitiva

b. 39, fasc. 372

Lingua della documentazione

- Italiano

[Note II]

Estremi cronologici

1879 - 1883

Contenuto

“Note II” comprende 8 quaderni rilegati di formato rettangolare ordinati cronologicamente in cui sono annotati i debitori, il letame prodotto, l'olio e il vino venduto, il grano e orzo prodotto, le mandorle ed altro dalla fattoria di Tuili.

Segnatura definitiva

b. 39, fasc. 373

Lingua della documentazione

- Italiano

[Note III]

Estremi cronologici

1885 - 1890

Contenuto

“Note III” comprende 15 quaderni rilegati di formato rettangolare ordinati cronologicamente in cui sono annotati i debitori, il letame prodotto, l'olio e il vino venduto, il grano e orzo prodotto, le mandorle ed altro dalla fattoria di Tuili.

Segnatura definitiva

b. 39, fasc. 374

Lingua della documentazione

- Italiano

[Note IV]

Estremi cronologici

1891 - 1894

Contenuto

“Note IV” comprende 24 quaderni e parti di quaderni rilegati di formato rettangolare ordinati cronologicamente in cui sono annotati i debitori, il letame prodotto, l'olio e il vino venduto, il grano e orzo prodotto, le mandorle ed altro dalla fattoria di Tuili.

Segnatura definitiva

b. 39, fasc. 375

Lingua della documentazione

- Italiano

[Note V]

Estremi cronologici

1895 - 1897

Contenuto

“Note V” comprende 20 quaderni rilegati di formato rettangolare ordinati cronologicamente in cui sono annotati i debitori, il letame prodotto, l'olio e il vino venduto, il grano e orzo prodotto, le mandorle ed altro dalla fattoria di Tuili.

Segnatura definitiva

b. 39, fasc. 376

Lingua della documentazione

- Italiano

[Note VI]

Estremi cronologici

1898 - 1902

Contenuto

“Note VI” comprende 17 quaderni rilegati di formato rettangolare ordinati cronologicamente in cui sono annotati i debitori, il letame prodotto, l'olio e il vino venduto, il grano e orzo prodotto, le mandorle ed altro dalla fattoria di Tuili.

Segnatura definitiva

b. 39, fasc. 377

Lingua della documentazione

- Italiano

[Note VII]

Estremi cronologici

1903 - 1907

Contenuto

“Note VII” comprende 13 quaderni rilegati di formato rettangolare ordinati cronologicamente in cui sono annotati i debitori, il letame prodotto, l'olio e il vino venduto, il grano e orzo prodotto, le mandorle ed altro dalla fattoria di Tuili.

Segnatura definitiva

b. 39, fasc. 378

Lingua della documentazione

- Italiano

[Note VIII]

Estremi cronologici

1908 - 1927

Contenuto

“Note VIII” comprende 5 quaderni rilegati di formato rettangolare ordinati cronologicamente in cui sono annotati i debitori, il letame prodotto, l'olio e il vino venduto, il grano e orzo prodotto, le mandorle ed altro dalla fattoria di Tuili e i prestampati dell'amministrazione del visconte con precompilati: esazioni fatte spese occorse dal 1912 al 1914 di cui rimane la prima pagina del 1908.

Segnatura definitiva

b. 39, fasc. 379

Lingua della documentazione

- Italiano

[Note IX]

Contenuto

“Note IX” comprende 3 parti quaderni rilegati di formato rettangolare, per i quali non è stato possibile attribuire una datazione certa, in cui sono annotati i debitori del marchese, la legna d'olivo di Sa Pala e il grano e olio venduto.

Segnatura definitiva

b. 39, fasc. 380

Lingua della documentazione

- Italiano

CARTE DEL PATRIMONIO (ALTRE RENDITE)

Tipologia del livello di descrizione

serie

Estremi cronologici

1860 - 1920

Consistenza archivistica

6 unità archivistiche di primo livello collegate

Contenuto

Conserva i documenti prodotti dalla gestione ordinaria e straordinaria delle altre attività imprenditoriali della famiglia Pes Ripoll, come la gestione del salto di Fundali Frongia, Sebatzus, Bingiamanna, e le quietanze degli affitti della casa di Cagliari e dei vari contratti con i soci a Guasila.

[Predio Bingiamanna e Fundali Frongia]

Estremi cronologici

1858 - 1896

Contenuto

Documentazione relativa all'appalto del salto di Fundali Frongia negli anni che seguirono la morte improvvisa di Pietro Pes di San Vittorio e la documentazione del predio di Bingiamanna, in territorio di Domusnovas, il cui censo era dovuto dai possessori agli eredi del canonico Desogus, amministrato dall'avvocato Fulvio Priora e affidato successivamente al fittaiolo Giovanni Corrias, che fu coadiuvato nel primo periodo da Emanuele Strina; documenti relativi alla costruzione del mulino, quietanze e note relative alla gestione del predio.

Segnatura definitiva

b. 40, fasc. 381

Lingua della documentazione

- Italiano

[Predio Sebatzus]

Estremi cronologici

1860 - 1896

Contenuto

Il predio di Sebatzus, sito nel territorio tra Siliqua e Domusnovas, faceva parte dei beni dell'eredità indivisa di don Giuseppe Maria Pes di San Vittorio. Tra gli anni 1860 e 1868 fu gestito dal sacerdote Antonio Pes, cappellano della cappella ivi eretta e da Fedele Porcella.

Segnatura definitiva

b. 40, fasc. 382

Lingua della documentazione

- Italiano

[Casa dei San Vittorio]

Estremi cronologici

1861 - 1922

Contenuto

Quietanze, contratti di locazione relativi agli affitti della casa dei San Vittorio, sita in via Canelles nel quartiere di Castello in Cagliari, di pertinenza di don Emanuele Pes e delle zie paterne Enrichetta e Vincenza Pes di San Vittorio, fu affittata dal tutore del patrimonio prima alle Poste Italiane e successivamente a Giuseppe Diana, e a Luigi Falqui Massidda.

Segnatura definitiva

b. 40, fasc. 383

Lingua della documentazione

- Italiano

[Guasila]

Estremi cronologici

1857 - 1923

Contenuto

Quietanze, note, estimi, memorie - relative alla gestione dei beni fondiari di proprietà della marchesa di Neoneli, Margherita Ripoll, siti nel territorio di Guasila, appaltati al notaio Luigi Giuseppe Atzeny da Elisabetta Cadello e da sua nipote Margherita Ripoll fino al 1866. Affidati fino al 1870 al socio Raffaele Porru e poi ai soci Francesco e Luigi Cirina.

Segnatura definitiva

b. 40, fasc. 384

Nota dell'archivista

Una camicia coeva: Guasila, 20 giugno 1870 sequestro di ettoltri 50 grano.

Lingua della documentazione

- Italiano

[Pula]

Estremi cronologici

1862 - 1875

Contenuto

Quietanze, note, estimi, memorie, relative alla gestione dei beni fondiari di proprietà della

marchesa di Neoneli, Margherita Ripoll, siti nel territorio di Pula, questi ultimi giunti dietro la transazione della causa nel concorso Diaz.

Segnatura definitiva

b. 40, fasc. 385

Lingua della documentazione

- Italiano

[Carte del Monte di Soccorso di Tuili]

Estremi cronologici

1889 - 1908

Contenuto

L'istituto creditizio denominato Monte Soccorso Tuili venne istituito con l'appoggio della famiglia Pes di San Vittorio Ripoll, i cui membri avevano acquisito il diritto di accettare o meno le richieste di credito fruttifero inviate dagli abitanti del comune. Carte inerenti alle richieste di credito, un inventario dei beni mobili del Monte di Soccorso di Tuili 31 dicembre 1907 e un quaderno del 1889-1902.

Segnatura definitiva

b. 40, fasc. 386

Lingua della documentazione

- Italiano

CARTE DELLA CONTABILITÀ

Tipologia del livello di descrizione

serie

Estremi cronologici

1860 - 1920

Consistenza archivistica

26 unità archivistiche di primo livello collegate

Contenuto

Documentazione relativa alla gestione contabile del patrimonio attuata prima dal tutore dei minori, Ignazio Aymerich e poi da Emanuele Pes, che descrive gli obblighi famigliari a cui erano legati gli eredi dei Pes di San Vittorio Ripoll, quali censi e legati pii. Inoltre la serie conserva la documentazione prodotta dal tutore nell'esercizio delle sue funzioni e le carte relative alla gestione del patrimonio condiviso tra Emanuele Pes e sua sorella Anna Maria.

CENSI E LEGATI

Tipologia del livello di descrizione

sottoserie

Estremi cronologici

1858 - 1915

Consistenza archivistica

6 unità archivistiche di primo livello collegate

Contenuto

Quietanze e le note dei pagamenti ai legati religiosi e ai censi a cui erano tenuti gli eredi della famiglia Pes di San Vittorio Ripoll.

[Legato Cappuccini]

Estremi cronologici

1861 - 1885

Contenuto

Quietanze di pagamento della messa celebrata nella cappella sita nella chiesa dei Cappuccini di Buoncammino fondata da Suor Maria Maddalena Ripoll, al secolo donna Nunziata, sorella di Margherita Ripoll, a cui si aggiungono le quietanze relative al legato per la festa di Sant'Antonio al pagamento del quale erano vincolati gli stessi minori.

Segnatura definitiva

b. 40, fasc. 387

Lingua della documentazione

- Italiano

[Legato pio Genoni e Tuili]**Estremi cronologici**

1863 - 1915

Contenuto

Il legato pio alla chiesa di Genoni era parte dell'eredità di donna Mariangela Baronessa di Teulada, donati in permuta alla sorella Margherita Ripoll, e al quale erano obbligati gli eredi Pes di San Vittorio Ripoll. Organizzato in due sottofascicoli contenenti uno le 4 quietanze del legato pio alla chiesa di Tuili degli anni 1860-1863 e due per il 1864, e l'altro le 10 quietanze del legato pio alla chiesa di Genoni per gli anni 1875, 1899, 1902, 1912, 1913, 1914 e una fascetta coeva all'amministrazione di Ignazio Aymerich, con le quietanze dei legati pii per Genoni dal 1854 al 1858.

Segnatura definitiva

b. 40, fasc. 388

Nota dell'archivista

Il biglietto recita: "quietanze e pagamenti fatti fino al 1858 del legato Pio Genoni processione Carmine, Tuili. NB Il legato di Genoni resta a carico dei beni avuti da donna Mariangela Baronessa di Teulada i quali si crede distinti in permuta alla sorella Margherita".

Lingua della documentazione

- Italiano

[Censo ex Domenicani]**Estremi cronologici**

1858 - 1891

Contenuto

Il censo dovuto ai Domenicani gravava sul predio di Bingiamanna, acquistato dalla famiglia Pes di San Vittorio. Il fascicolo comprende un sottofascicolo originale contenente documenti dal 1879 al 1883 e altre quietanze, copie di sentenze, minute di lettere, conti indirizzati all'ufficio Fondo di Culto di Iglesias.

Segnatura definitiva

b. 40, fasc. 389

Lingua della documentazione

- Italiano

[Censi e legati con la Famiglia]**Estremi cronologici**

1860 - 1908

Contenuto

Quietanze, minute, note, documenti relativi al saldo delle diverse obbligazioni a cui erano tenuti i membri della famiglia Pes di San Vittorio Ripoll e diversi attori quali: Stefano De Candia, le zie paterne Enrichetta e Vincenza, Carlo Sanjust, la vedova Mereu, Angelica massa, Annetta de Rosas e la vedova Battilana.

Segnatura definitiva

b. 40, fasc. 390

Lingua della documentazione

- Italiano

Amministrazione dell'interdetto don Vincenzo Asquer

Estremi cronologici

1897 - 1900

Contenuto

“Amministrazione dell'interdetto legale don Vincenzo Asquer - Corrias; esistenti nel comune di Gonnese e nella città di Iglesias in seguito al decesso del cav. Salvatore Del Rio già esecutore testamentario del visconte don Francesco Asquer e amministratore volontario dei beni dell'interdetto don Vincenzo e poi tutore, il consiglio di famiglia dietro accettazione in surrogazione nomina tutore il marchese Pes di San Vittorio don Emanuele, e siccome il nuovo tutore ha rituato dalla red. del cav. Del Rio tutta la contabilità dipendente dai beni del interdetto don Vincenzo con incongiunzione si mette a visione del consiglio di famiglia il seguente conto principiato il 15 aprile 1897”.

Segnatura definitiva

b. 40, fasc. 390.01

Nota dell'archivista

A cui è unito un bollettino sanitario dello Stabilimento Sanitario di Grosso, Cav. Gabriele in

Villa Cristina. Per Vincenzo Asquer altra documentazione in b. 12, fasc. 181

Lingua della documentazione

- Italiano

[Legato Chiara Putzu]

Estremi cronologici

1875 - 1877

Contenuto

Quietanze relative al pagamento della pensione vitalizia a Chiara Putzu a cui gli eredi Pes di San Vittorio Ripoll erano tenuti secondo le disposizioni di un lascito materno.

Segnatura definitiva

b. 40, fasc. 391

Lingua della documentazione

- Italiano

[Famiglia Zapata]

Estremi cronologici

1865 - 1927

Contenuto

Carte tra i fratelli Pes di San Vittorio, Emanuele ed Anna Maria, con Lorenzo Zapata, parente per parte di madre, relativi all'affare del Credito Agricolo. Una camicia coeva "Quietanze marchese Zapata il 1900", 10 ricevute della trattoria Excelsior, un atto di protesta scritto da Efisio Zapata.

Segnatura definitiva

b. 40, fasc. 392

Lingua della documentazione

- Italiano

DOCUMENTI DEL TUTORE E DELL'AMMINISTRAZIONE CONGIUNTA

Tipologia del livello di descrizione

sottoserie

Estremi cronologici

1860 - 1881

Consistenza archivistica

3 unità archivistiche di primo livello collegate

Contenuto

La sottoserie raccoglie sia i documenti prodotti a utilità del tutore designato, don Ignazio Aymerich, zio materno dei minori, sia un fascicolo delle carte della gestione del patrimonio comune operata da don Emanuele Pes per conto della sorella Anna Maria.

[Carte del tutore]

Estremi cronologici

1860 - 1871

Contenuto

Quietanze e le note di spese ordinarie e straordinarie sostenute dal tutore nominato in seguito alla morte di donna Margherita Ripoll per il sostentamento dei giovani eredi Pes di San Vittorio Ripoll e due sottofascicoli, uno relativo alla professione di fede della famiglia e l'altro contenente le carte prodotte per la nomina dell'amministratore dal consiglio di famiglia.

Segnatura definitiva

b. 41, fasc. 393

Lingua della documentazione

- Italiano

[Fedi]**Estremi cronologici**

1860

Contenuto

Sottofascicolo ricostruito sulla base di una camicia archivistica che reca scritto, con la calligrafia di Simone Masala, "amministrazione speciale": conserva le fedi, tratte dai cinque libri relative al battesimo dei minori e alla morte di donna Margherita Ripoll.

Segnatura definitiva

b. 41, fasc. 393.01

Lingua della documentazione

- Italiano

- Latino

[Consiglio di Famiglia]**Estremi cronologici**

1860 - 1875

Contenuto

Documenti prodotti dal consiglio di famiglia di zii e parenti per la nomina dell'amministratore dei beni dei minori di San Vittorio.

Segnatura definitiva

b. 41, fasc. 393.02

Lingua della documentazione

- Italiano

[Istruzione Minori]**Estremi cronologici**

1860 - 1875

Contenuto

Quietanze e note delle spese sostenute dal tutore per l'istruzione dei giovani nipoti. Anna Maria e Gabriella furono inviate a Ripoli presso Firenze, per essere istruite al Conservatorio delle Montalve, mentre Emanuele fu educato all'accademia militare di Torino e il giovane Vittorio presso il Collegio degli Scolopi di Savona.

Segnatura definitiva

b. 41, fasc. 394

Lingua della documentazione

- Italiano

[Carte dell'amministrazione dei fratelli]**Estremi cronologici**

1875 - 1881

Contenuto

Note di divisione del patrimonio e conti relativi alla gestione del patrimonio comune gestito

da Emanuele Pes per conto suo e della sorella Anna Maria Pes di San Vittorio.

Segnatura definitiva

b. 41, fasc. 395

QUADERNI DELLA CONTABILITÀ

Tipologia del livello di descrizione

sottoserie

Estremi cronologici

1860 - 1881

Consistenza archivistica

10 unità archivistiche di primo livello collegate

Contenuto

La sottoserie comprende i quaderni curati da Simone Masala, amministratore speciale per conto di Ignazio Aymerich, utilizzati per rendicontare il suo operato durante gli anni della tutela, a cui segue una continuazione per alcuni fascicoli durante l'età dell'amministrazione congiunta.

Quaderni IV

Estremi cronologici

1860

Contenuto

La sottoserie "Quaderni della contabilità" inizia col "Quaderni IV d'ordine artificiale, 1° di ordine naturale e progressivo" chiamato "Inventario dei beni dei Minori" di cui rimane conservato solo un fascicolo relativo al primo periodo [dalla morte di donna Margherita Ripoll, avvenuto nei 17 settembre 1860 fino al 31 ottobre 1868 con continuazione nel fascicolo 2°]. a cui è aggiunto un mutilo di copertina avente in apice alla pagina la nota "inventario

finale 1875" il quaderno "Casa Cagliari IV (3°) dal 1882 a tutto 1891 cioè 10 esazioni".

Segnatura definitiva

b. 41, fasc. 396

Lingua della documentazione

- Italiano

Quaderno V

Estremi cronologici

1872 novembre 1 - 1875 ottobre 31

Contenuto

"Quaderno V d'ordine artificiale, 2° di ordine naturale e progressivo" chiamato "Rendite e Spese d'Amministrazione" di cui rimane conservato solo un fascicolo relativo al 3° periodo a cui si aggiunge un quaderno mutilo di copertina avente per indice: "eredità indivisa del fu marchese don Giuseppe Maria, conto speciale coi fratelli Laconi conto speciale di donna Vincenza", ordinato secondo gli esercizi dal 1883 al 1901.

Segnatura definitiva

b. 41, fasc. 397

Lingua della documentazione

- Italiano

Quaderno VI

Estremi cronologici

1860 - 1875

Contenuto

“Quaderni VI d'ordine artificiale, 3° di ordine naturale e progressivo” chiamato “Speculazioni” di cui rimane conservato solo un fascicolo relativo al 1° periodo “Speculazioni nella fattoria di Sebatzus, e nella fattoria di Tuili”.

Segnatura definitiva

b. 41, fasc. 398

Lingua della documentazione

- Italiano

Quaderno IX**Estremi cronologici**

1860 - 1876

Contenuto

“Quaderno IX d'ordine artificiale, 4° di ordine naturale e progressivo” chiamato “Tenimento dei Minori, ossia spese per il loro mantenimento” di cui rimangono conservati il 2° del 1° periodo, il 2° periodo e il 3° periodo fino all'esercizio 1876.

Segnatura definitiva

b. 41, fasc. 399

Lingua della documentazione

- Italiano

Quaderno X**Estremi cronologici**

1860 - 1889

Contenuto

“Quaderno n. 5° di ordine, X di sistema, f.10” chiamato “Conto Personale del Fattore di Tuili ed altri contabili in relazione a detta fattoria” di cui rimangono conservati: per l'amministrazione dei minori il primo e il secondo periodo, cui si aggiunge un quaderno del 1875. Per la contabilità dei fratelli Emanuele ed Anna Maria S. Vittorio il primo, secondo e il terzo periodo - dal 1876 al 1881, dal 1881 al 1885 e dal 1886 al 1889. Cinque quaderni mutili relativi all'amministrazione della fattoria di Tuili, con gli stati del raccolto dei cereali per gli anni 1860-1872, lo spoglio degli esercizi dal 1861 al 1876, il conto in vino dal 1862 al 1876, il conto in mandorle dal 1862 al 1876, il conto in grano dal 1862 al 1876,

Segnatura definitiva

b. 41, fasc. 400

Lingua della documentazione

- Italiano

Quaderno XI

Estremi cronologici

1860 - 1893

Contenuto

“Quaderno XI d'ordine artificiale, 6° di ordine naturale e progressivo” chiamato “Conto del fattore di Sebatzus ed altri contabili che hanno rapporti con detta fattoria” di cui rimangono conservati: per la contabilità dei minori i due quaderni del primo periodo e il terzo periodo e per la contabilità dei fratelli tre quaderni. Contabilità Sebatzus dal 1890 al 1892, conto personale del fattore di Domusnovas e Sebatzus Luigi Vargiu dal 1889 al 1897, un quaderno mutilo dal 1890 al 1893,

Segnatura definitiva

b. 41, fasc. 401

Nota dell'archivista

Il fattore dal 1890 è Vargiu.

Lingua della documentazione

- Italiano

Quaderno XV

Estremi cronologici

1860 - 1889

Contenuto

“Quaderno XV d'ordine artificiale, 7° di ordine naturale e progressivo” chiamato “Conti Personali con diversi contabili di Cagliari” di cui rimangono conservati:

Per i minori il primo e il secondo periodo del primo quaderno, il secondo periodo del secondo quaderno mentre per l'amministrazione dei fratelli: il quaderno dal 1876 al 1889.

Segnatura definitiva

b. 42, fasc. 402

Lingua della documentazione

- Italiano

Quaderno XX

Estremi cronologici

1860 - 1875

Contenuto

“Quaderno XX d'ordine artificiale, 8° di ordine naturale e progressivo” chiamato “Cassa” di

cui rimangono per l'età dei minori il secondo quaderno del primo periodo, il primo quaderno del secondo periodo, il terzo periodo.

Segnatura definitiva

b. 42, fasc. 403

Lingua della documentazione

- Italiano

Quaderno XL

Estremi cronologici

1860 - 1875

Contenuto

“Quaderno XL d'ordine artificiale, 9° di ordine naturale e progressivo” chiamato “Conti personali colla cassa ecclesiastica, coi ricevitori demaniali, e del registro, con gli esattori, coi pensionisti, e cappelaneria fondata da donna Nunziata Ripoll” di cui rimangono conservati il primo quaderno del primo periodo, il secondo periodo con una copertina e il terzo periodo.

Segnatura definitiva

b. 42, fasc. 404

Lingua della documentazione

- Italiano

Quaderno di sintesi del Conto

Estremi cronologici

1860 - 1875

Contenuto

Quaderno finale che rendiconta in sintesi l'operato del tutore Ignazio Aymerich.

Segnatura definitiva

b. 42, fasc. 405

Lingua della documentazione

- Italiano

ALTRI DOCUMENTI

Tipologia del livello di descrizione

sottoserie

Estremi cronologici

1860 - 1920

Consistenza archivistica

5 unità archivistiche di primo livello collegate

Contenuto

Documentazione di natura contabile indirizzata a diversi attori, come Gaetano Garzia e il credito fondiario sardo.

[Conti e memorie per la contabilità]

Estremi cronologici

1860 - 1882

Contenuto

Quietanze di pagamento relative alle varie maestranze con fabbri, falegnami e muratori sostenute da Emanuele Pes e sua sorella Anna Maria.

Segnatura definitiva

b. 42, fasc. 406

Lingua della documentazione

- Italiano

[Comunicazioni con gli esattori]**Estremi cronologici**

1860 - 1920

Contenuto

Appunti relativi alle esazioni, conti sulle imposte, e atti di natura giuridica relativi alle imposte a pagarsi dai fratelli Pes di San Vittorio. Esattore di Guasila, di Iglesias, esazioni in Cagliari, Domusnovas, Siliqua, Iglesias, Decimomannu, Senorbì.

Segnatura definitiva

b. 42, fasc. 407

Nota dell'archivista

Le carte della gestione di Simone Masala hanno tutte una nota di regesto.

Lingua della documentazione

- Italiano

[Credito Fondiario Sardo]**Estremi cronologici**

1900 - 1910

Contenuto

Quietanze dei pagamenti effettuati al Credito Fondiario Sardo.

Segnatura definitiva

b. 42, fasc. 408

Lingua della documentazione

- Italiano

[Gaetano Garzia]**Estremi cronologici**

1903 - 1910

Contenuto

Ricevute rilasciate da Gaetano Garzia agli eredi Pes di San Vittorio, per interessi derivati dalla ricchezza mobile.

Segnatura definitiva

b. 42, fasc. 409

Lingua della documentazione

- Italiano

[Carte degli acquisti]**Estremi cronologici**

1909 - 1923

Contenuto

Cinque Ordini con la Società elettrica ed elettrochimica del Caffaro per l'acquisto della

polvere Caffaro dal 1923 per la ditta Emanuele Pes di San Vittorio in Guasila, un ordine alle officine elettriche Isonzo per l'acquisto di trasformatori, due ordini da Angelo Cravieri per un trasformatore dal Cantiere Navale Svoglio Olivi e due quietanze rilasciate dalle Assicurazioni Generali di Venezia 1909 per una polizza sugli incendi.

Segnatura definitiva

b. 42, fasc. 410

Lingua della documentazione

- Italiano

ESAZIONI

Tipologia del livello di descrizione

sottoserie

Estremi cronologici

1862 - 1922

Consistenza archivistica

2 unità archivistiche di primo livello collegate

Contenuto

La sottoserie raccoglie, ordinati cronologicamente, gli atti di notifica e le quietanze delle esazioni pagate per mezzo di intermediari, a carico degli eredi Pes di San Vittorio Ripoll.

Le imposte statali sui terreni e fabbricati erano saldate in vario modo: per quanto riguarda le terre a gestione diretta erano saldate dal fattore di Tuili e conservate all'interno dei quaderni della fattoria mentre per quanto riguarda le terre date in appalto erano saldate dai soci e poi solo successivamente rimesse al proprietario.

[Esazioni I]

Estremi cronologici

1860 - 1876

Contenuto

Esazioni dovute sui terreni e fabbricati dagli eredi di Pes di San Vittorio Ripoll, relativamente alle esattorie di Cagliari, di Iglesias, di Decimomannu, di Barumini e di Senorbì.

Segnatura definitiva

b. 43, fasc. 411

Lingua della documentazione

- Italiano

[Esazioni II]**Estremi cronologici**

1877 - 1933

Contenuto

Esazioni dovute sui terreni e fabbricati dagli eredi di Pes di San Vittorio Ripoll, relativamente alle esattorie di Cagliari, di Iglesias, di Decimomannu, di Barumini e di Senorbì.

Segnatura definitiva

b. 43, fasc. 412

Nota dell'archivista

Le quietanze sono ordinate cronologicamente per decenni:

37 quietanze da 1878 al 1886, composti da filze per gli anni 1886, 1883, 1882, 1880, 1879, 1878.

60 quietanze per gli anni 1887-1895, composti da filze per gli anni 1887, 1888, 1888, 1888, 1889, 1889, 1890, 1892, 1893.

48 quietanze per gli anni 1896.1906; composti da filze; per gli anni 1897, 1904 e 1906

70 quietanze per gli anni 1907-1933 di cui una filza per l'anno 1909.

Mancano le ricevute dell'anno 1881.

Lingua della documentazione

- Italiano

CARTE RELATIVE ALLE EREDITÀ

Tipologia del livello di descrizione

serie

Estremi cronologici

1860 - 1875

Consistenza archivistica

2 unità archivistiche di primo livello collegate

Contenuto

La serie raccoglie, divisa in due fascicoli, la documentazione prodotta, estimi, minute, note, per le diverse successioni ereditarie di Pietro Pes e Margherita Ripoll, di Giuseppe Maria Pes e di Enrichetta Pes.

[Testamenti e successioni]

Estremi cronologici

1860 - 1875

Contenuto

Documenti riguardanti la divisione ereditaria effettuata, con la supervisione dell'amministratore speciale Simone Masala, dei beni appartenuti a don Pietro Pes e a donna Margherita Ripoll, dell'eredità di Emanuela Gouin nata Pes di San Vittorio, deceduta 1862 della divisione ereditaria con Perico, dell'eredità di donna Gabriella Pes, dei beni spettanti a donna Vincenza Pes e spettanti alla marchesa di Laconi. Estimi, trascrizione del testamento del marchese di Neoneli, don Manuele Ripoll Asquer, 1802, testamento di Domenico Pes.

Segnatura definitiva

b. 44, fasc. 413

Nota dell'archivista

Due appunti coevi: "testamento del bisnonno del marchese Emanuele Pes di San Vittorio,

testamento di zia Nunziata, pareri del legale sul testamento del bisnonno”.

Lingua della documentazione

- Italiano

[Eredità Giuseppe Maria Pes di San Vittorio]

Estremi cronologici

1860 - 1875

Contenuto

Documentazione prodotta per la successione dei beni di proprietà di Giuseppe Maria Pes, stante l'eredità ricevute da don Antonio Pes, curata da Simone Masala e Ignazio Aymerich con l'ausilio dell'avvocato Francesco Ballero e dell'avvocato Vincenzo Sanna Tolu.

Segnatura definitiva

b. 44, fasc. 414

Nota dell'archivista

Fascetta coeva: “estratto di catasto dei beni passati alla colonna del marchese don Giuseppe Maria Pes di S. Vittorio qual vero proprietario dei medesimi, e che prima per errore si erano intestati ad Arca Antonio Lorenzo fu Antonio, come da dichiarazione delle parti rilasciata nanti il sindaco della città di Alghero nei 7 aprile 1859, ed inserito al n.ordine 167 del registro giornaliero di detta Città”.

Lingua della documentazione

- Italiano

CAUSE

Tipologia del livello di descrizione

serie

Estremi cronologici

1894 - 1905

Consistenza archivistica

1 unità archivistica di primo livello collegata

Contenuto

La serie "Cause" conserva gli atti prodotti nelle cause in cui furono coinvolti i membri della famiglia.

[Cause famiglia Pes di San Vittorio Ripoll Asquer]

Estremi cronologici

1878 - 1918

Contenuto

Copia della causa tra don Emanuele Pes di San Vittorio patrocinato dall'avvocato Olla contro le finanze dello Stato, 1878. Atti relativi alla causa tra don Emanuele Pes di San Vittorio e i fratelli Francesco e Luigi Melas Cirina: quietanze di pagamento, ricevute e varie note relative alla causa civile di don Emanuele Pes marchese di San Vittorio, rappresentato da Valentino Secchi, contro Francesco Melas Cirina e suo fratello Luigi di Guasila nella qualità di eredi del loro fratello Roberto per un debito di lire 800, il 26 aprile 1895. Sentenza e cedola relative alla causa tra Giovanni Bertellini e don Emanuele Pes di San Vittorio, Guasila 8 gennaio 1896.

Sentenza della causa di don Raffaele Asquer, rappresentato dall'Avv. Battista Ardaù, contro Gaetano Loi per la somma di lire 20,85 derivanti dal mancato pagamento dell'affitto di un'abitazione pronunciata il 10 agosto 1905 a atti stessa contesa 1906. Sentenza relativa alla causa tra don Emanuele Pes di San Vittorio e Salvatore Melis, porcaro residente in Guasila pronunciata il 12 settembre 1906. Sentenza relativa alla causa tra don Emanuele Pes di San

Vittorio e Giuseppe Sanna Murgia del 9 ottobre 1918. Sentenza relativa alla causa tra don Emanuele Pes di San Vittorio e Ignazio Cau Deidda del 3 ottobre 1918.

Segnatura definitiva

b. 44, fasc. 415

Lingua della documentazione

- Italiano

CORRISPONDENZA

Tipologia del livello di descrizione

serie

Estremi cronologici

1860 - 1922

Consistenza archivistica

14 unità archivistiche di primo livello collegate

Contenuto

Contiene la corrispondenza di carattere prevalentemente amministrativo della famiglia Pes di San Vittorio Ripoll

[Buste]

Contenuto

Il fascicolo contiene 21 buste senza lettere, la maggior parte indirizzate a Priamo Melis Fanari.

Segnatura definitiva

b. 44, fasc. 416

Lingua della documentazione

- Italiano

CORRISPONDENZA ETÀ DELLA TUTELA

Tipologia del livello di descrizione

sottoserie

Estremi cronologici

1875 - 1922

Consistenza archivistica

8 unità archivistiche di primo livello collegate

Contenuto

Raccoglie la corrispondenza prodotta tra il 1860 e il 1875 anni in cui, data la minore età degli eredi, il patrimonio fu amministrato dallo zio don Ignazio Aymerich.

[Lettere con diversi esattori]**Estremi cronologici**

1860 - 1878

Contenuto

Corrispondenza con l'esattore del distretto di Mandas, Senorbì, Decimomannu, con l'agente imposte dirette di Iglesias, con l'intendenza di finanza di Cagliari, con gli affari riguardanti il consorzio Diaz.

Segnatura definitiva

b. 44, fasc. 417

Lingua della documentazione

- Italiano

Corrispondenza esattore di Iglesias**Estremi cronologici**

1860 - 1878

Contenuto

Camicia coeva " Corrispondenza esattore di Iglesias".

Segnatura definitiva

b. 44, fasc. 417.01

Lingua della documentazione

- Italiano

Lettere del carpentiere Porceddu al tutore dei Minori**Estremi cronologici**

1860

Contenuto

Fascicolo ricostruito sulla base di una camicia archivistica coeva, scritta con calligrafia attribuibile a Simone Masala. Contiene cinque lettere che documentano gli affari intercorsi tra il tutore dei minori e il carpentiere Porceddu.

Segnatura definitiva

b. 44, fasc. 418

Lingua della documentazione

- Italiano

[Lettere con Stefano Doglio]**Estremi cronologici**

1869 - 1875

Contenuto

Lettere e minute di lettere relative alla corrispondenza tra il marchese di Laconi, Ignazio Aymerich e Stefano Doglio, fabbricante di ferri fusi e macchinari agricoli.

Segnatura definitiva

b. 44, fasc. 419

Lingua della documentazione

- Italiano

[Lettere con gli amministratori dei beni in Domusnovas]**Estremi cronologici**

1863 - 1874

Contenuto

Minute e lettere tra Ignazio Aymerich, Leone Gouin, Simone Masala, Fulvio Priora, Giuseppe Floris, Giovanni Corrias e il sacerdote Antonio Pes, amministratori dei beni dei minori Pes di San Vittorio siti nel territorio di Domusnovas.

Segnatura definitiva

b. 44, fasc. 420

Lingua della documentazione

- Italiano

[Lettere col fattore di Tuili, Gioachino Pintore]**Estremi cronologici**

1860 - 1875

Contenuto

Corrispondenza tra don Ignazio Aymerich e il fattore di Tuili, Gioachino Pintore.

Segnatura definitiva

b. 44, fasc. 421

Lingua della documentazione

- Italiano

[Lettere relative agli affari in Guasila]**Estremi cronologici**

1861 - 1865

Contenuto

Lettere tra Ignazio Aymerich, Simone Masala e Raffaele Porru, e il notaio Luigi Giuseppe Arzeni, amministratori delle proprietà Pes Ripoll nel territorio del comune di Guasila,

Segnatura definitiva

b. 44, fasc. 422

Lingua della documentazione

- Italiano

[Lettere relative agli affari in Alghero]**Estremi cronologici**

1861 - 1875

Contenuto

Lettere tra don Ignazio Aymerich, Simone Masala, l'avvocato don Francesco Ballero, l'avvocato Sanna Tolu, l'avvocato Michele Ugo, Pietro Maria Casano, amministratore dei beni di Giuseppe Maria Pes di pertinenza dei minori siti in Alghero, riguardanti la successione di questi ultimi.

Segnatura definitiva

b. 44, fasc. 423

Nota dell'archivista

Quattro fascette con note coeve: "Schizzi di lettere scritte dal marchese di Laconi all'avvocato Michele Ugo d'Alghero"; "Carte del procuratore d'Alghero che chiede Ballero il 26 maggio 1862"; "1870-1872 Lettere del marchese di Laconi di don Carlo Nater dell'avvocato Michele Ugo riflettenti i beni che tengono in Alghero gli eredi di S. Vittorio restituite dall'avvocato Ballero", e "Schizzo di domanda per il consiglio di famiglia per ottenere la facoltà d'alienare un terreno in Alghero".

Lingua della documentazione

- Italiano

[Don Ignazio Aymerich]

Estremi cronologici

1860

Contenuto

Una lettera scritta dal tutore dei beni dei minori, don Ignazio Aymerich all'amministratore speciale Simone Masala, una lettera del sacerdote Nicolò Murgia di Iglesias riguardante una concessione mineraria in Iglesias, due minute, una busta camicia "Note nelle ferrovie complementari al Veneto ai confini austriaci Milano tipo e degli ingegneri" inviata al senatore Aymerich.

Segnatura definitiva

b. 44, fasc. 424

Lingua della documentazione

- Italiano

CORRISPONDENZA DON EMANUELE PES DI SAN VITTORIO

Tipologia del livello di descrizione

sottoserie

Estremi cronologici

1875 - 1922

Consistenza archivistica

5 unità archivistiche di primo livello collegate

Contenuto

Contiene le carte conservate da don Emanuele Pes, per l'amministrazione del proprio patrimonio.

[Varia corrispondenza Emanuele Pes]

Estremi cronologici

1875 - 1934

Contenuto

Lettere della corrispondenza tra don Emanuele Pes di San Vittorio col fattore Gioachino Pintori, con Gaetano Garzia, con Peppino Aymerich, e coi vari causidici assunti nella lite col fisco, Rodriguez, Ballero, Arturo Carmelita, lettere con gli esattori delle tasse e con i nipoti Enrico e Carlo.

Segnatura definitiva

b. 44, fasc. 425

Lingua della documentazione

- Italiano

[Lettere con Priamo Cabras]

Estremi cronologici

1877 - 1888

Contenuto

Corrispondenza tra don Emanuele Pes, una dalla sorella Anna Maria, a Priamo Cabras in merito l'amministrazione degli affari in Tuili.

Segnatura definitiva

b. 44, fasc. 426

Lingua della documentazione

- Italiano

[Lettere a Priamo Melis Fanari]

Estremi cronologici

1888 - 1920

Contenuto

Il fascicolo raccoglie ordinate in due sottofascicoli le lettere scambiate da don Emanuele Pes e da don Raffaele Asquer a Priamo Melis Fanari riguardanti gli affari della gestione del patrimonio a Tuili.

Segnatura definitiva

b. 44, fasc. 427

Nota dell'archivista

Probabilmente queste lettere dovettero essere conservate nell'archivio del fattore di Tuili, conservato nella villa della fattoria agricola.

Lingua della documentazione

- Italiano

[Lettere di Emanuele Pes a Priamo Melis Fanari]

Estremi cronologici

1888 - 1909

Contenuto

Corrispondenza tra Emanuele Pes e Priamo Melis Fanari riguardante l'amministrazione di Tuili.

Segnatura definitiva

b. 44, fasc. 427.01

Lingua della documentazione

- Italiano

[Lettere di Raffaele Asquer a Priamo Melis Fanari]

Estremi cronologici

1889 - 1909

Contenuto

Lettere scambiate tra don Raffaele Asquer e Priamo Melis Fanari, chiamato affettuosamente Pillimeddu, sulla gestione del patrimonio a Tuili.

Segnatura definitiva

b. 44, fasc. 427.02

Lingua della documentazione

- Italiano

[Lettere a Priamo Melis Fanari]

Estremi cronologici

1901 - 1917

Contenuto

8 lettere inviate a Priamo Melis Fanari.

Segnatura definitiva

b. 44, fasc. 427.03

[Lettere Emanuele Pes con Ardaù]

Estremi cronologici

1898 - 1933

Contenuto

Lettere scambiate tra don Emanuele Pes e Battista Ardaù, procuratore legale.

Segnatura definitiva

b. 44, fasc. 428

Lingua della documentazione

- Italiano

[Minute di epistole]

Estremi cronologici

sec. XIX - sec. XX

Contenuto

27 minute di epistole scritte da don Emanuele Pes.

Segnatura definitiva

b. 44, fasc. 429

Lingua della documentazione

- Italiano

CARTE DI DON GAVINO ASQUER PES DI SAN VITTORIO

Tipologia del livello di descrizione

subfondo

Estremi cronologici

1919 - 1948

Consistenza archivistica

36 unità archivistiche di primo livello collegate

Contenuto

Comprende le carte di proprietà di don Gavino Asquer.

Nota dell'archivista

Caratteristica dell'archivio di Gavino Asquer Pes di San Vittorio è l'utilizzo dei raccoglitori modello "Velox" per la conservazione delle carte.

AFFARI PERSONALI

Tipologia del livello di descrizione

serie

Estremi cronologici

1919 - 1948

Consistenza archivistica

3 unità archivistiche di primo livello collegate

Contenuto

Documenti a carattere personale, come un fascicolo sull'acquisto di una moto Guzzi o le carte relative alla professione medica esercitata.

Consorzio Neoterapico Nazionale

Estremi cronologici

1938 - 1940

Contenuto

Cartella "Dott. Gavino Asquer Tuili" con scritto a matita "Consorzio Neoterapico Nazionale" contenente la documentazione connessa agli affari tra il dottor Gavino Asquer e la suddetta società anonima con sede a Roma tra il 1938 e il 1940.

Segnatura definitiva

b. 45, fasc. 430

Nota dell'archivista

La ditta è specializzata nella vendita di prodotti per uso medico.

Lingua della documentazione

- Italiano

Moto Guzzi

Estremi cronologici

1940 - 1948

Contenuto

Cartella "Dott. Gavino Asquer Tuili" con scritto a matita "Moto". Documenti relativi alla vendita di una moto marca Guzzi al signor Ugo Basso presso le officine Cossu site in via Paoli a Cagliari. Documenti relativi alla riparazione di una bicicletta e della stessa motocicletta, oltre al contratto di acquisto della moto nel 1940 dal signor Caddeo Massimo.

Segnatura definitiva

b. 45, fasc. 431

Lingua della documentazione

- Italiano

[Casa Asquer Pes di San Vittorio]**Estremi cronologici**

1945 - 1947

Contenuto

Raccoglitore ad anelli modello Velox contenente annotazioni di vario genere, relative alla gestione degli affitti delle casa di proprietà della famiglia Asquer Pes di San Vittorio site in Cagliari, denuncia contratti verbali, atti notarili, lettere, rendiconti dell'amministrazione delle case.

Segnatura definitiva

b. 45, fasc. 432

Lingua della documentazione

- Italiano

CARTE DEL PATRIMONIO E DELL'AZIENDA

Tipologia del livello di descrizione

serie

Estremi cronologici

1919 - 1947

Consistenza archivistica

22 unità archivistiche di primo livello collegate

Contenuto

Documentazione prodotta per la gestione e il tenimento della fattoria agricola a Tuili.

[Documenti 1919-1920]

Estremi cronologici

1919 - 1920

Contenuto

Varia documentazione a carattere prevalentemente epistolare relativa agli anni 1919-1920 relativa alla gestione del patrimonio.

Segnatura definitiva

b. 45, fasc. 433

Nota dell'archivista

Molto probabilmente provengono tutti da un raccoglitore modello "Velox" oggi perduto

Lingua della documentazione

- Italiano

Tenuta 1928-1929

Estremi cronologici

1928 - 1929

Contenuto

Quadernino di cassa con i conti della tenuta agricola annotati per gli anni 1928-1929.

Segnatura definitiva

b. 45, fasc. 434

Lingua della documentazione

- Italiano

[Tebbia 1930]**Estremi cronologici**

1930

Contenuto

Quaderno dei conti della trebbia del 1930.

Segnatura definitiva

b. 45, fasc. 435

Lingua della documentazione

- Italiano

[Cassa 1930-1932]**Estremi cronologici**

1930 - 1932

Contenuto

Raccoglitore modello "Velox" contenente il registro di cassa compilato dal 1930-1932. Con all'interno un quaderno dei conti "Conti Cicita" con diversi fogli sparsi e conti dal 1926 al 1929.

Segnatura definitiva

b. 45, fasc. 436

Lingua della documentazione

- Italiano

Nino Villahermosa

Estremi cronologici

1930 - 1937

Contenuto

Raccoglitore modello "Velox" della ditta Faraone & Co con scritto a matita "Conti Nino Villahermosa" con documenti e conti dal 1930 al 1937.

Segnatura definitiva

b. 45, fasc. 437

Lingua della documentazione

- Italiano

[Cassa 1931-1941]

Estremi cronologici

1931 - 1941

Contenuto

Raccoglitore modello "Velox" contenente un registro ordinato di conti dal 1931 al 1941.

Segnatura definitiva

b. 45, fasc. 438

Lingua della documentazione

- Italiano

Tuili. Quaderno della trebbia e motoaratrice 1932**Estremi cronologici**

1932

Contenuto

Tuili, quaderno coi conti della trebbia e motoaratrice 1932.

Segnatura definitiva

b. 45, fasc. 439

Lingua della documentazione

- Italiano

[Documenti per la contabilità 1932-1947]**Estremi cronologici**

1932 - 1947

Contenuto

Varia documentazione a carattere amministrativo per gli anni 1932-1947.

Segnatura definitiva

b. 45, fasc. 440

Lingua della documentazione

- Italiano

[Mocci]

Estremi cronologici

1933 - 1937

Contenuto

Il fascicolo raccoglie varie unità documentarie tratte probabilmente dai registri di Tuili sull'attività di Mocci Angelo dal 1933 al 1937 e di Mocci Carmelo dal 1936 al 1937.

Segnatura definitiva

b. 45, fasc. 441

Lingua della documentazione

- Italiano

Quaderno di sanse e olio Tuili 1934-1935

Estremi cronologici

1934 - 1935

Contenuto

Quaderno di sanse e olio Tuili 1934-1935 con le sanse vendute e con l'olio per le candele.

Segnatura definitiva

b. 45, fasc. 442

Lingua della documentazione

- Italiano

[Tenuta Tuili 1934-1935]

Estremi cronologici

1934 settembre - 1935 settembre

Contenuto

Registro dei conti della tenuta di Tuili per gli anni 1934-1935.

Segnatura definitiva

b. 45, fasc. 443

Nota dell'archivista

Il registro è mutilo della parte iniziale.

Lingua della documentazione

- Italiano

[Las Plassas]**Estremi cronologici**

1935 - 1936

Contenuto

Raccoglitore ad anelli con la copertina verde, sopra la quale è scritto a matita "1936 Gavino Asquer. Las Plassas". All'interno varie unità documentarie relative alle percentuali di grano durante la trebbia dell'anno agrario 1935-1936.

Segnatura definitiva

b. 45 fasc. 444

Lingua della documentazione

- Italiano

[Confederazione fascista industriali - trebbiatura]

Estremi cronologici

1936 - 1939

Contenuto

Documentazione relativa agli affari col Consorzio Trebbiatori e con la Confederazione Fascista Industriali.

Segnatura definitiva

b. 45, fasc. 445

Lingua della documentazione

- Italiano

[Documenti per la contabilità 1936-1945]**Estremi cronologici**

1936 - 1945

Contenuto

Raccoglitore marca "Karalis" contenente le carte relative alle quietanze di pagamento con vari soci, esercenti, manovali e partiti politici.

Segnatura definitiva

b. 45, fasc. 446

Lingua della documentazione

- Italiano

[Documenti per la contabilità 1938]**Estremi cronologici**

1938

Contenuto

Documenti Contabilità 1938, la ditta Enrico Pernis, importazioni, esportazioni carboni fossili, note e quietanze acquisti di articoli tecnici con la ditta Mario Zunino i bollettini di consegna del grano ammasso 1938-1939.

Segnatura definitiva

b. 45, fasc. 447

Lingua della documentazione

- Italiano

[Rubrica]**Estremi cronologici**

1940 - 1941

Contenuto

Una rubrica utilizzata come quaderno dei conti di cassa per gli anni 1940-1941.

Segnatura definitiva

b. 45, fasc. 448

Nota dell'archivista

Le entrate sono ordinate secondo l'ordine alfabetico del soggetto, ad esempio alla lettera "E" di trova "Eredità paterna" (7) e "Eredità zio Emanuele (190)" o alla lettera "B" "Banca lavoro".

Lingua della documentazione

- Italiano

[Consorzio agrario provinciale - fave]

Estremi cronologici

1942

Contenuto

Consorzio agrario provinciale di Cagliari, moduli compilati relativi al conferimento fave nel comune di Selegas.

Segnatura definitiva

b. 46, fasc. 449

Lingua della documentazione

- Italiano

[1942 documenti]**Estremi cronologici**

1942

Contenuto

Raccoglitore modello "Velox" contenente documenti contabili relativi all'anno 1942.

Segnatura definitiva

b. 46, fasc. 450

Lingua della documentazione

- Italiano

[Bollettari Trebbiatura]**Estremi cronologici**

1942 - 1943

Contenuto

Un bollettario del 1942 e due bollettari non compilati dell'Istituto Centrale di Statistica del Regno d'Italia, per l'anno 1943.

Segnatura definitiva

b. 46, fasc. 451

Lingua della documentazione

- Italiano

[Pascoli]

Estremi cronologici

1946 - 1947

Contenuto

Raccoglitore modello "Velox" contenente all'interno le note dei terreni dati al pascolo siti in Barumini per l'anno agrario 1946-1947 e note dei vari pascoli scambiati e/o affittati dati ai soci.

Segnatura definitiva

b. 46, fasc. 452

Lingua della documentazione

- Italiano

[Cassa 1947]

Estremi cronologici

1947

Contenuto

Quaderno di cassa mutilo contenente i conti dei servi per l'anno 1947.

Segnatura definitiva

b. 46, fasc. 453

Nota dell'archivista

inizia da pp. 99 fino a pp.117

Lingua della documentazione

- Italiano

[Consorzio agrario provinciale documenti 1947-1948]**Estremi cronologici**

1947 - 1948

Contenuto

Raccoglitore modello "Karalis" contenente la documentazione prodotta col consorzio agrario provinciale di Cagliari negli anni 1947-1948.

Segnatura definitiva

b. 46, fasc. 454

Lingua della documentazione

- Italiano

DOCUMENTI BANCARI

Tipologia del livello di descrizione

serie

Estremi cronologici

1919 - 1948

Consistenza archivistica

7 unità archivistiche di primo livello collegate

Contenuto

Raccoglitori modello "Velox" contenenti le carte degli affari intrapresi da don Gavino Asquer Pes di San Vittorio con diversi istituti assicurativo-creditizi.

[Altri Istituti]

Estremi cronologici

1919 - 1920

Contenuto

Documentazione conservata dal Dott. Gavino Asquer per l'anno 1919/1920 relativa agli affari con diverse banche e istituti di credito quali: la Società di Credito Italiano, la Banca Italiana di Sconto, la Società Italiana motori Crossely e varie comunicazioni con la ditta Ingegneri Rossi & Co, Studio elettrotecnico industriale impianti e forniture elettriche.

Segnatura definitiva

b. 46, fasc. 455

Nota dell'archivista

Documenti facenti parte di un unico raccoglitore ad anelli, oggi perduto.

Lingua della documentazione

- Italiano

[Banca Italiana di Sconto]

Estremi cronologici

1921 - 1948

Contenuto

Raccoglitore ad anelli modello "Velox", mutilo della copertina, contenente i rendiconti bancari del Dott. Gavino Asquer dal 7 luglio 1921 alla banca Italiana di Sconto.

Segnatura definitiva

b. 46, fasc. 456

Nota dell'archivista

Al fascicolo è unito un documento prodotto in quegli anni dal medesimo istituto.

Lingua della documentazione

- Italiano

[Banca di Credito Italiano]

Estremi cronologici

1925

Contenuto

Documenti del 1925 relativi al rendimento con la banca di Credito italiano a don Gavino Asquer.

Segnatura definitiva

b. 46, fasc. 457

Nota dell'archivista

Da un raccoglitore ad anelli oggi perduto.

Lingua della documentazione

- Italiano

[Banca Popolare di Sarnano]**Estremi cronologici**

1935 - 1940

Contenuto

Documenti dal 1935 al 1940 aventi come oggetto la cessione decennale del quinto dello stipendio alla Banca Popolare di Sarnano..

Segnatura definitiva

b. 46, fasc. 458

Lingua della documentazione

- Italiano

[Banca Nazionale del Lavoro]**Estremi cronologici**

1938 - 1942

Contenuto

Documenti relativi agli affari tra il dottor Gavino Asquer e la Banca Nazionale del Lavoro.

Segnatura definitiva

b. 46, fasc. 459

Nota dell'archivista

Data la mole dei documenti che conservano nel fascicolo, dovevano essere il contenuto di almeno due raccoglitori modello "Velox".

Lingua della documentazione

- Italiano

[Banco Sola Deplano]**Estremi cronologici**

1940 - 1942

Contenuto

Cartella col titolo stampato "Dott. Gavino Asquer Tuili" e a matita aggiunto "Sola".
Contenente documenti riguardanti il Banco Sola Deplano dal 6 maggio 1940 al 10 ottobre 1942.

Segnatura definitiva

b. 46, fasc. 460

Lingua della documentazione

- Italiano

[Fratelli Sanguinetti]**Estremi cronologici**

1940 - 1948

Contenuto

Cartella "Dott. Gavino Asquer Tuili" lettere, documenti e telegrammi indirizzati alla ditta "fratelli Sanguinetti" e diversa documentazione inviata allo stabilimento di Ilbono avente come oggetto i sacchi di sansa.

Segnatura definitiva

b. 46, fasc. 461

Lingua della documentazione

- Italiano

ALTRE DITTE

Tipologia del livello di descrizione

serie

Estremi cronologici

1929 - 1948

Consistenza archivistica

4 unità archivistiche di primo livello collegate

Contenuto

Raccoglitori modello "Velox" dedicati agli affari con singole ditte, come la Olivetti, e i bollettari ed altri fascicoli riguardanti l'attività della trebbia nei terreni di proprietà di don Gavino Asquer Pes di San Vittorino.

[SAVA e FIAT]

Estremi cronologici

1929 - 1932

Contenuto

Raccoglitore modello "Velox", "Dott. Gavino Asquer Tuili". All'interno una cartella "dott. Gavino Asquer Tuili", documentazione relativa a una proposta di acquisto di un veicolo FIAT berlina ed altri documenti riguardanti acquisti relativi a diversi altri veicoli alla Società Anonima AutoVeicoli (SAVA) e documenti relativi all'assicurazione dei macchinari agricoli per gli anni 1929/1931.

Segnatura definitiva

b. 47, fasc. 462

Nota dell'archivista

Raccoglitore modello "Velox" con incollato il ritaglio da una cartella "Dott. Gavino Asquer Tuili".

Lingua della documentazione

- Italiano

Securitas

Estremi cronologici

1929 - 1942

Contenuto

Raccoglitore modello "Velox" con a matita segnato "N.3 Ditta Asquer" oggetto "*Securitas*".
Documenti contenuti in un raccoglitore ad anelli relativi agli affari tra Gavino Asquer e la ditta Securitas per gli anni 1929-1942.

Segnatura definitiva

b. 47, fasc. 463

Lingua della documentazione

- Italiano

[Alleanza Securitas Esperia]

Estremi cronologici

1944 - 1948

Contenuto

18 carte relative ai rapporti tra il dottor Gavino Asquer e la ditta Alleanza Securitas Esperia per gli anni 1944-1948.

Segnatura definitiva

b. 47, fasc. 464

Lingua della documentazione

- Italiano

Tondi**Estremi cronologici**

1945 - 1947

Contenuto

Cartella dal titolo prestampato "Dott. Gavino Asquer Tuili" con a matita segnato "Tondi". Sette carte relative all'acquisto di una macchina addizionale elettrica modello "Vesumma" prodotta dalla Olivetti e venduta dalla ditta Domenico Tondi.

Segnatura definitiva

b. 47, fasc. 465

Lingua della documentazione

- Italiano

LIBRI RIVISTE E GIORNALI

Tipologia del livello di descrizione

serie

Estremi cronologici

1740 - 1934

Consistenza archivistica

25 unità archivistiche di primo livello collegate

Contenuto

Volumi, appunti, giornali, documenti a carattere umanistico-didattico-letterario appartenuti alla famiglia Asquer Pes di San Vittorio.

Liber I de las cartas reales acordadas en materias ecclesiasticas

Estremi cronologici

1740

Contenuto

Liber I de las cartas reales acordadas en materias ecclesiasticas. Entresadas de los tomos existentes en la Lugartha General. Con estudio y cuidado del nobles y muy reverendo dottor don Pedro Diego Cocco de Har." con ex-libris nella quarta di copertina che lo attribuisce alla proprietà di don Gavino Asquer y Amat: "Es di don Gavino Asquer y Amat Bisconde de la villa de Flumini Mayor y Saltos de Gessa".

Segnatura definitiva

b. 01, fasc. 001

Lingua della documentazione

- Castigliano

[Volume della dissertazione del giudice Michele Cartafarina]

Estremi cronologici

1799

Contenuto

Volumetto a stampa. *I.U.P. Michael Carta Farina eques a Benetutti ut in amplissimum eiusdem facultatis collegium cooptaretur publice disputabat in regio caralitano lyceo idibus iulii hora septima mattutina cum dimidio anno a paratu virginis MDCCXCIX facta a sexto cuilibet argumentandi facultate. Carali ex tiypographia regia.*

Segnatura definitiva

b. 01, fasc. 002

Nota dell'archivista

I.U.P. Juris Utroque Peritus

Lingua della documentazione

- Latino

[Pregoni e lettere]

Estremi cronologici

1805 - 1839

Contenuto

15 luglio 1805. "Lettere con cui il magistrato della Reale Udienza prescrive la quantità del grano di scrutinio da trasportarsi dai villaggi descritti nella unita nota per l'insierro dell'anonima di questa città e stabilisce le regole per la formazione del riparto, conduzione e consegna del grano". All'interno un pregone in spagnolo appunto nel verso "pregone del delgato di Sols per non tagliare alberi di ghianda ne altri fruttiferi".

4 aprile 1823. "Pregone di S.E. il signor viceré conte Calleani d'Agliano con cui si ordina la pubblicazione dei regi provvedimenti sulle chiudende e sulla piantagione dei tabacchi nel regno di Sardegna". All'interno il regio editto sopra le chiudende 6 ottobre 1820.

12 aprile 1832. "Pregone di sua eccellenza il signor vicerè cav. Montiglio di Ottiglio e Villanova concernente il lutto e i funerali per la morte della regina vedova Maria Teresa arciduchessa d'Austria" con nota nel verso "al signor visconte di Flumini".

21 agosto 1832. "Pregone di sua eccellenza il signor viceré cav. Montiglio di Ottiglio e Villanova con cui si danno alcune disposizioni relative alle demolizioni delle chiudende eseguite in alcune province del Regno, ed altri provvedimenti concernenti le chiusure illegalmente fatte".

9 febbraio 1839. "Pregone di sua eccellenza il signor viceré cav. don Giuseppe Maria Montiglio d'Ottiglio e Villanova con cui si pubblica la carta reale del 29 gennaio corrente anno", contenente alcuni provvedimenti intorno all'esazione e ripartizione di diversi diritti giudiziari in questo regno.

Pregone mutilo di Carlo Emanuele sui consigli alle città.

Segnatura definitiva

b. 01, fasc. 003

Lingua della documentazione

- Italiano
- Castigliano

[Aloyius Carta Depani Caralitanus]

Estremi cronologici

1825

Contenuto

Quattro volumi rilegati:

"I.U.P. Nobilis Aloyius Carta Depani Caralitanus ad Lauream die VI octobris anno MDCCCXXV Hora IX matut. Carali ex typis regis, facta potestate. Volumetto a stampa mutilo. De testamenta ex iure canonico et ex iure civili."

"Codex Ad usum nobilis Aloysii Carta Depani ad III pandettarum partem": volume trascritto.

“*Codex Ad usum nobilis Aloysii Carta Depani ad ultimus pandettarum annum*”: volume trascritto, con un codice cifrato sopra.

[*Codex Ad usum nobilis Aloysii Carta Depani*] mutilo della copertina dentro la “*dissertatio 1° de beneficiorum origine*”.

Segnatura definitiva

b. 01, fasc. 004

Nota dell'archivista

I.U.P. Juris Utroque Peritus

Lingua della documentazione

- Latino

[Elementi di geometria]

Estremi cronologici

1828

Contenuto

Codex anicus contiens elementa geometriae ad usum scholastica iuventuti Algheren. Copiato in Alghero, anno incarnationis Dominae 1828, licentia obenta.

Segnatura definitiva

b. 01, fasc. 005

Lingua della documentazione

- Latino

[Sonetti di Suor Maria Gaetana al secolo Camilla Rossi]

Estremi cronologici

1829

Contenuto

Volume a stampa intitolato "Nella professione religiosa di suor Maria Gaetana nel secolo Camilla Rossi nel venerabile monastero delle molto reverendissime monache Cappuccine in Sassari alli 19 luglio 1829 plauso di alcuni compatrioti algheresi. Sassari, edizioni della stamperia della vedova Azzati, con licenza". Contenente i sonetti di suor Camilla Rossi.

Segnatura definitiva

b. 01, fasc. 006

Lingua della documentazione

- Italiano

[Riviste e opuscoli]**Estremi cronologici**

1831 - 1954

Contenuto

Copertina della "Scienza illustrata", una litografia di un pescatore, un opuscolo della Nestlé, un opuscolo della rivista "Scienza pratica", una poesia a Carlo Felice del 1831, un supplemento della "Settimana religiosa" del 12 gennaio 1894, un ritaglio dal "Corriere della sera" dell'8 maggio 1954 relativo alla morte del ciclista Giovanni Gerbi, detto il "diavolo rosso".

Segnatura definitiva

b. 01, fasc. 007

Lingua della documentazione

- Italiano

- Latino

Atti della causa dell'avvocato Michele Floris in qualità di curatore, ed esecutore testamentario destinato dell'eredità di Pietro Monich

Estremi cronologici

1833

Contenuto

Atti nella causa dell'avvocato Michele Floris in qualità di curatore ed esecutore testamentario destinato dell'eredità di Pietro Monich, con testamento del 9 dicembre 1817 contro il procuratore alle cause dei marchesati di Villacidro, Palmas e Musei. Sentenza 14 agosto 1833.

Segnatura definitiva

b. 01, fasc. 008

Lingua della documentazione

- Italiano

L'Epoca

Estremi cronologici

1882 - 1891

Contenuto

Cinque copie del periodico "L'Epoca", giornale politico letterario illustrato.

2-3 febbraio 1882 Anno VI n.33

15-16 febbraio 1882 Anno VI n 46

30 aprile-1 maggio 1884 Anno VIII n 120

2-4 dicembre 1887 Anno XII n 337

19-20 giugno 1891 Anno XVI n 170

Segnatura definitiva

b. 01, fasc. 009

Lingua della documentazione

- Italiano

[Romanzi a puntate]

Estremi cronologici

1885

Contenuto

Sei romanzi a puntate:

“Madamigelle Mignonne” di Ponson du Terrail, Milano 1885.

“Salmo X” in “Biblioteca classica illustrata”.

“Storia di un ometto” di Maria Robert Half.

“I signori di Bosco Dorato”.

“Un dramma in fondo al mare per Riccardo Cortambert”.

“Il demone del giuoco”.

Segnatura definitiva

b. 01, fasc. 010

Lingua della documentazione

- Italiano

Vertenza Flumini-Iglesias sul salto di Gessa

Estremi cronologici

1890 maggio 20

Contenuto

Vertenza Flumini-Iglesias sul salto di Gessa, "Relazione del segretario comunale Francesco Fenu al consiglio di detto comune, 1890 sulla vertenza Flumini-Iglesias sul salto di Gessa".

Segnatura definitiva

b. 01, fasc. 011

Lingua della documentazione

- Italiano

Società Pietro Barelli, opuscolo pubblicitario**Estremi cronologici**

1893 - 1894

Contenuto

Anno 1893 -1894, pubblicità della società di giochi Pietro Barelli, fondata nel 1844.

Segnatura definitiva

b. 01, fasc. 012

Lingua della documentazione

- Italiano

Compendio della vita del beato Salvatore d'Orta frate minore**Estremi cronologici**

1904

Contenuto

“Compendio della vita del beato Salvatore d'Orta frate minore, II edizione Cagliari tipografia Giuseppe Serreli”, volume dedicato a “Monsignor Pietro Balestra dei minori conventuali, arcivescovo di Cagliari zelantissimo della gloria di Dio, instancabile nel promuovere la canonizzazione del taumaturgo beato Salvatore d'Orta”. Autore: P. Ferdinando Diotallevi, appartenente all'ordine dei frati minori.

Segnatura definitiva

b. 01, fasc. 013

Nota dell'archivista

1ª edizione 8 dicembre 1903 Cagliari.

Lingua della documentazione

- Italiano

Lustige Blätter**Estremi cronologici**

1907

Contenuto

Una copia del 1907 XXII Jahrgang n. 39 di “*Lustige Blätter*”, periodico satirico stampato a Berlino.

Segnatura definitiva

b. 01, fasc. 014

Lingua della documentazione

- Tedesco

Sale e Pepe

Estremi cronologici

1921 giugno 19

Contenuto

Secondo numero del giornale satirico "Sale e Pepe", 19 giugno 1921.

Segnatura definitiva

b. 01, fasc. 015

Lingua della documentazione

- Italiano

L'Unione Sarda

Estremi cronologici

1924 maggio 20

Contenuto

Due copie del quotidiano "L'Unione Sarda" del 20 maggio 1924. Anno XXXVI n. 23.

Segnatura definitiva

b. 01, fasc. 016

Lingua della documentazione

- Italiano

[Poesie di Lorenzo Zapata]

Estremi cronologici

1925

Contenuto

Sei minute delle poesie satiriche a firma Marchese Zapata.

Segnatura definitiva

b. 01, fasc. 017

Lingua della documentazione

- Italiano

L'eco del cinema

Estremi cronologici

1928

Contenuto

Periodico mensile, "L'eco del cinema" n. 59.

Segnatura definitiva

b. 01, fasc. 018

Lingua della documentazione

- Italiano

Vedette de cinéma

Estremi cronologici

1932

Contenuto

Rivista francese "*Vedette de cinéma dans l'intimité à l'écran et à la scène (du théâtre et du music-*

hall) n. 25 15 XII 32, con all'interno una pagina di un'altra rivista in lingua francese e un foglio di un giornale con modelli di cappotti.

Segnatura definitiva

b. 01, fasc. 019

Lingua della documentazione

- Francese

L'Occhio del mondo

Estremi cronologici

1933 giugno 10

Contenuto

Numero 3 della rivista "L'Occhio del mondo, ali d'Italia. Super rivista d'attualità." Anno I N. 3, 10 giugno 1933.

Segnatura definitiva

b. 01, fasc. 020

Lingua della documentazione

- Italiano

Arte mediterranea

Estremi cronologici

1934 marzo - 1934 aprile

Contenuto

"Arte mediterranea" rivista bimestrale marzo-aprile 1934. Anno II serie 2, Firenze.

Segnatura definitiva

b. 01, fasc. 021

Lingua della documentazione

- Italiano

[Materiale da studio]**Estremi cronologici**

sec. XIX - sec. XX

Contenuto

Materiale di studio, appunti sulle lezioni di scherma, appunti e note sul rimedio alle febbri terzane e quartane, un disegno, delle traduzioni di latino e appunti di argomento matematico.

Segnatura definitiva

b. 01, fasc. 022

[Saggi sul diritto]**Estremi cronologici**

sec. XIX - sec. XX

Contenuto

Cinque saggi commentati sul diritto con riportate tesi e antitesi.

Segnatura definitiva

b. 01, fasc. 023

Lingua della documentazione

- Latino

[Commento a ...]

Estremi cronologici

sec. XIX - sec. XX

Contenuto

Volume a stampa ritagliato ai bordi contenente un commento teologico e all'interno note
"venit Juseus et stetit in medio et ita dixit pax vobis."

Segnatura definitiva

b. 01, fasc. 024

Lingua della documentazione

- Castigliano

- Latino

Manuale ditta Riech & Melzian

Estremi cronologici

sec. XIX - sec. XX

Contenuto

Manuale della *"Riech & Melzian fabrik fur Blechbearbeitungs-Maschinen Schmitte und Stanzen Gegr. 1894 Hamburg 39"*, all'interno due volantini pubblicitari della Società anonima internazionale per i *cliches* in celluloide con una proposta d'acquisto dell'annuario *"le industrie in Italia"* e della fabbrica di articolo tecnici-industriali per la pompa irroratrice Eureka.

Segnatura definitiva

b. 01, fasc. 025

Lingua della documentazione

- Tedesco

- Italiano

ADESPOTI

Tipologia del livello di descrizione

serie

Estremi cronologici

sec. XVII - sec. XX

Consistenza archivistica

6 unità archivistiche di primo livello collegate

Contenuto

Documentazione per cui non è stato possibile, data la scarsità dei dati riportati all'interno dei documenti stessi, risalire a nessun subfondo specifico.

[Quaderni]

Estremi cronologici

1627 - 1763

Contenuto

Quattro quaderni di conti relativi agli anni 1627, 1763, 1742, e per il 1710-1711.

Segnatura definitiva

b. 02, fasc. 026

Lingua della documentazione

- Castigliano

- Italiano

[Recibo Cossu - Delitala]

Estremi cronologici

1708

Contenuto

Diverse ricevute del 1708 da Eusebio Cossu a don Francesco Delitala.

Segnatura definitiva

b. 02, fasc. 027

Lingua della documentazione

- Castigliano

[Estimi e inventari di difficile collocazione]

Estremi cronologici

1610 - 1636

Contenuto

Quattro estimi ai quali non è stato possibile attribuire la paternità del soggetto produttore.

Estimo casa donna Anna Manca y Atzori, redatto nel 1610.

Estimo casa donna Maria Anna de Cervellion, redatto nel 1636.

Estimo, redatto nel 1619.

Estimo, redatto da Sisinio Carboni.

Segnatura definitiva

b. 02, fasc. 028

Lingua della documentazione

- Castigliano

[Atti Hierolimus Esgrechio e Francisco Sanctus]

Estremi cronologici

1616

Contenuto

Il fascicolo contiene i capitoli matrimoniali stipulati tra Hierolimus Esgrechio, padre della sposa Anna Esgrechio, e il di lui genero Francesco Sanctus.

Segnatura definitiva

b. 02, fasc. 029

Lingua della documentazione

- Castigliano

[Carte Varie]**Estremi cronologici**

sec. XVII - sec. XX

Contenuto

Raccoglie diverse carte, alle quali, per la lacunosità dei dati in esse riportate, non è stato possibile attribuire un'esatta corrispondenza con le serie del fondo, si segnalano: 23 ottobre 1704 copia dei censi ereditati da don Raimondum Masones e 16 aprile 1704 copia dei censi di don Augustin Carcassone e don Joannes Baptista Galcerin, il "*Servicio* di Leandro Sasso e *de su padres*", e la nota dei possessi di Joaquin de Cordova, *nietto* legittimo di donna Anna de Castelvì *hermana maior de donna Maria y de donna Francesca de Castelvì jias de don Jaime y de donna Adonza*.

Segnatura definitiva

b. 02, fasc. 030

Lingua della documentazione

- Castigliano

- Italiano

[Appunti per un discorso]

Estremi cronologici

sec. XXI

Contenuto

Trenta carte sciolte numerate dal f. 7 al f. 53, minute di un discorso pronunciato a ricordo dei caduti della grande guerra.

Segnatura definitiva

b. 02, fasc. 031

Lingua della documentazione

- Italiano

Sommario

Archivio della famiglia Asquer Pes di San Vittorio	4
Contenuto	4
Le carte prodotte dalla famiglia Asquer-Gessa e affini.....	6
Le carte prodotte dalla famiglia Pes di San Vittorio Ripoll e affini.....	7
Storia archivistica	11
Bibliografia.....	15
Altri Fondi dove è possibile trovare documentazione Asquer Pes di San Vittorio	15
Alberi genealogici.....	16
Carte della famiglia Asquer Gessa	22
Carte del feudo di Flumini Maggiore e dei Salti di Gessa	22
Carte della curia del feudo di Flumini Maggiore e dei salti di Gessa.....	53
Carte del riscatto dei feudo di Flumini Maggiore e dei salti di Gessa	73
Carte della famiglia Asquer-Gessa	77
Carte della casa Asquer Gessa.....	78
Carte dell'amministrazione del patrimonio del visconte.....	96
Carte della casa Asquer Gessa al rientro della piena proprietà dei beni.....	111
Carte dei conti coi diversi creditori.....	116
Speculazioni, altre rendite	120
Marchesato di Villacidro e Palmas.....	121
Carte dell'attività della concia	125
Carte delle attività estrattivo-minerarie	126
Carte delle Tonnare	129
Carte sugli affitti delle case.....	133
Titoli sulle proprietà.....	137

Carte degli affari personali del visconte Francesco Maria Asquer	141
Carte della difesa dell'Isola.....	141
<i>Privata impensa</i> , carte della professione	144
Carte del sequestro del Patrimonio	162
Carte della causa col regio fisco	162
Carte delle cause coi diversi creditori.....	172
Atti e cedole alla regia delegazione	175
Ditta Asquer, esazioni.....	179
Cause	182
Lite sul contado di Bonorva.....	191
Cause contro il procuratore dei marchesati di Villacidro e Palmas	198
Atti delle cause tra il villaggio di Flumini Maggiore e il Visconte	200
Lite eredi Cane.....	202
Alberi genealogici.....	205
Carte della famiglia Pes di San Vittorio Ripoll.....	207
Carte di don Pietro Pes di San Vittorio e di donna Margherita Ripoll di Neoneli	207
Carte del patrimonio	208
Carte della fattoria di Tuili	212
Carte della casa di proprietà dei San Vittorio	217
Quaderni relativi all'amministrazione del patrimonio	218
Documenti per l'amministrazione	226
Legati e altre obbligazioni.....	226
Carte della contabilità	228
Carte sulle eredità, estimi	231
Corrispondenza	233

Corrispondenza amministrativa	233
Corrispondenza privata.....	235
Carte di don Emanuele Pes di San Vittorio.....	238
Carte della fattoria agricola di Tuili.....	238
Quaderni della fattoria.....	241
Carte dell'attività del fattore di Tuili	249
Quaderni di cassa	317
Note	327
Carte del patrimonio (altre rendite).....	333
Carte della contabilità	337
Censi e legati.....	337
Documenti del tutore e dell'amministrazione congiunta.....	342
Quaderni della contabilità	345
Altri documenti	351
Esazioni	354
Carte relative alle eredità.....	357
Cause	359
Corrispondenza	361
Corrispondenza età della tutela	361
Corrispondenza don Emanuele Pes di San Vittorio	367
Carte di don Gavino Asquer Pes di San Vittorio.....	372
Affari personali.....	372
Carte del patrimonio e dell'azienda.....	375
Documenti bancari	386
Altre ditte.....	391

Libri riviste e giornali.....	394
Adespoti.....	409